AUMENTO DE 30 A 40% — PAGINA 3 | **COMUNISMO NA TCHECOSLOVÁQUIA** — PAGINA 5 | **BOTAFOGO, 5 AMÉRICA, 3** — PAGINA 9 | **SUSPENSAS AS AULAS NO INTERNATO DO PEDRO II** — PAGINA 12

Edição de Hoje: 12 PÁGINAS 50 Centavos

Diario Carioca

Fundador: J. E. DE MACEDO SOARES

Quinta-Feira 29 DE ABRIL DE 1948

ANO XXI — RIO DE JANEIRO — Diretor: HORACIO DE CARVALHO JUNIOR — PRAÇA TIRADENTES N.º 77 — N.º 6.085

Vasto Plano de Sabotagem Para a Eliminação de Homens do Govêrno

O Govêrno Indefeso

J. E. DE MACEDO SOARES

Pesam hoje sôbre o Brasil duas realidades, que se defrontam ameaçadoramente. A primeira é a temerária emprêsa comunista contra a segurança nacional, visando diretamente a própria existência dos seus defensores, atacando nos seus pontos vitais os nossos recursos militares, procurando obstinadamente atingir o moral das classes armadas por sucessivos atos de violência e terrorismo.

O govêrno confessa-se baldo de leis para atingir o cerne da conjuração comunista e sente que a paralisia da sua autoridade pode, de um momento para outro, complicar as coisas de modo a não termos como escolher entre capitular diante do crime e da desordem ou enveredarmos por uma zona de reação à margem da legalidade. A segunda realidade ressalta justamente nessa impotência legislativa. Verifica-se que o projeto de lei de defesa do Estado, engavetado por mais de seis meses na Câmara, está seguindo descansadamente os trâmites da rotina: Depois de examinado pela sub-comissão, o ante-projeto será submetido à Comissão Mista de Leis Complementares. Refeitos os estudos anteriores, a matéria tomará o aspecto de projeto que recomeçará pelas comissões de ambas as casas legislativas, os trâmites habituais de seus trabalhos...

Por mais confiantes e otimistas que sejamos, é fora de dúvida que, na marcha em que vamos, não teremos antes de três meses as urnas legais indispensáveis à defesa e segurança do Estado. Perguntamos cordialmente: — estarão dispostos os senhores comunistas a esperar com paciência que estejamos de posse dos meios necessários a reprimi-los? Caso não estejam, poderemos admitir, que êsses três meses de espera sejam suficientes para arrematar a conquista soviética das alavancas de govêrno do Estado brasileiro?

Mas a realidade da agressão comunista não se manifesta apenas pela sucessão de atentados e crimes, de insólitas e desumanas tentativas de horrorizar o país pelo vulto e insistência das violências.

O penúltimo em data foi nos depósitos de material explosivo da Marinha. O último a sabotagem no avião que transportava o sr. general Castelo Branco da base de Recife para a de Fernando de Noronha. Todavia, mais grave do que a reação contra o banditismo é a estranha compatibilidade com os seus riscos, a que nos arrastam certas concessões da tolerância.

Ontem chegou a São Paulo, depois de curta estada aqui no Rio em contato com os altos conselhos do govêrno, o coronel Brum Ferlich, que comanda a Fôrça Pública estadual. Ouvido no aeroporto, o coronel Ferlich declarou aos jornais "que reina a mais perfeita ordem no território do Estado, estando o atual govêrno bandeirante integrado com o Poder Central nas medidas da defesa interna do país".

Lembram-se os leitores dêsse enfático coronel Ferlich? É o mesmo que, recentemente, dava aos jornais uma jactanciosa entrevista sôbre a vigilância policial em tôrno do ex-capitão Prestes. "A nossa polícia" — dizia então Ferlich — "tem a mão no gasganete de Prestes. A primeira ordem da autoridade o bolchevique será automaticamente encarcerado". O que se viu, logo depois, foi o milagroso desaparecimento de Prestes, o qual se evaporou entre os dedos do Ademar e sua polícia.

Se a ofensiva comunista é um fato trágico, que ameaça fundamente a ordem pública e a integridade moral e material da nossa defesa militar — a desonra, o desprestígio, a cumplicidade do atual govêrno paulista e seus asseclas apresenta-se como o ponto frágil do cinturão da nossa defesa democrática. Por outro lado, a inevitável inércia e tergiversação parlamentar arremata uma perigosa situação do govêrno que está no ponto morto da própria defesa. Essas duas realidades ocupam o campo da responsabilidade do sr. presidente da República, não podem ser removidas com palavras ou boatos.

"SÃO PAULO"

Companhia Nacional de Seguros de Vida

Sucursal no Rio de Janeiro — AV RIO BRANCO, 114 6

DIRETORES

Dr. José Maria Whitaker

Dr. Erasmo Teixeira de Assunção

Dr. J. C. de Macedo Soares

Governador Ademar

Derrotado Três Vezes Ademar na Assembléia

Devassa no Banco, Inquerito Sobre Suborno de Deputados e Nomeação Não Aprovada

S. PAULO, 28 (D. C.) — Encontraram ampla repercussão nos circulos politicos desta capital os resultados das votações ontem realizadas na Camara Estadual, quando o governador Ademar de Barros foi derrotado espetacularmente em tres proposições das mais importantes e contra as quais havia se empenhado a fundo.

Os jornais, de maneira geral abriram "manchetes" alusivas àquelas derrotas, e são numerosos os comentarios relativos as consequencias politicas que podem ser extraidas do fato patenteando a total separação entre o Legislativo e o Executivo estaduais, e uma indiscutivel larga superioridade que desfruta a oposição no seio da Camara.

PRIMEIRA DERROTA

Depois de figurar por 30 dias na pasta dos trabalhos legislativos (o governo vinha empregando todos os recursos para o torpedeamento da medida), foi posto em votação o requerimento n. 117, relativo á Constituição de uma Comissão de Inquerito para apurar as tentativas de suborno de deputados.

A oposição venceu o governo, aprovando o requerimento.

SEGUNDA DERROTA

Mais significativa foi ainda a segunda derrota do sr. A. de Barros, com a aprovação do requerimento do sr. Moura Andrade, solicitando uma devassa na escrita do Banco do Estado.

Texto do requerimento:

"Tendo o nobre deputado Salomão Jorge se comprometido sob a invocação de sua qualidade de lider da bancada do governo do Estado, nesta Casa, a obter que a escrita do Banco do Estado de São Paulo seja posta á disposição desta Assembléia, requeremos seja nomeada uma comissão de deputados para, acompanhados de tecnicos especializados, proceder a completo exame na contabilidade e documentos do referido Banco".

TERCEIRA DERROTA

Finalmente, em sessão secreta, os deputados examinaram a nomeação do sr Brasiliense Fusco para o cargo de presidente do Instituto de Previdencia do Estado. A Assembléia, por 31 votos contra 12, rejeitou o nome do ex-secretario de Educação.

Deduz-se logicamente do resultado da votação que varios elementos ligados ao governo se pronunciaram contra a nomeação feita pelo sr. Ademar de Barros.

Procura o PTB Unir-se ao Govêrno

Iniciou o PTB as demarches no sentido de obter a aproximação do governo federal.

A noticia nos foi confirmada pelo proprio sr. Baeta Neves, presidente daquele partido.

Até onde poderão conduzir esses entendimentos? Admite o representante carioca que o PTB possa participar do acordo interpartidario que ligou o PSD, a UDN e o PR, na defesa do regime.

CIENTE GETULIO

Adiantou mais o sr. Baeta Neves que, de tudo, estava sendo informado, por carta, o sr. Getulio Vargas.

E a resposta? perguntamos.

Até agora, o ex-ditador tem guardado um silencio tacito de aprovação ao movimeno do P. T. B..

NOVAS DIRETRIZES

alteração dos rumos até agora seguidos pelos representantes trabalhistas na Camara dos Deputados. Os ataques dirigidos ao presidente Dutra foram substituidos por uma atitude discreta, senão compreensiva para com o governo.

NA UDN

Como seria de esperar, esses fatos tiveram funda repercussão na UDN.

Ontem, na reunião da Comissão Executiva, o assunto foi muito debatido.

Embora ficasse assentado que não cumpria ao partido nenhum pronunciamento antes de qualquer manifestação concreta que fosse levada ao conhecimento da UDN, prevaleceu o ponto de vista que se devia distinguir entre os dois casos seguintes: se a aproximação se limitasse exclusivamente entre o PTB e o governo da Republica, nada tinha a ver a UDN com o caso; se, porem, o PTB quisesse participar do acordo, impunha-se o exame de determinadas condições.

NA PROXIMA SEMANA

Está marcada para os proximos dias da semana que vem, a reunião da CE trabalhista, para decisão final do partido.

Nessa ocasião, o sr. Amaral Valente já deverá ter trazido a palavra de ordem do "solitario" de Santos Reis, tendo para isso embarcado ontem de avião para o Sul.

Ministro da Aeronautica

Lançadas à Luta Fôrças Britânicas

Nos Combates Com os Judeus Em Jaffa

JERUSALEM, 28 (U. P.) — (De Leo Turner) — Foi anunciado oficialmente que aviões e tanques pesados britanicos foram lançados hoje a luta contra forças irgunistas, em Jaffa. Aviões com canhões e projeteis-foguete abriram fogo contra a seção judaica de Batayam, ponto de partida dos ataques irgunistas contra Jaffa.

Por outro lado anuncia-se que as estações ferroviarias de Jaffa estão em chamas devido a um intenso bombardeio dos judeus mas que a progressão israelita na parte norte de Jaffa é lenta devido a feroz resistencia arabe.

Uma nota oficial britanica diz que os arabes repeliram varios ataques a custa de pesadas baixas.

Tanques britanicos penetraram na linha de fogo entre arabes e judeus, detendo a progressão dos ultimos.

LONDRES, 28 (INS) — Despachos de Bagdad dizem que em fontes dignas de credito assegura-se que o rei Ibn Saud, da Arabia, aceitou as decisões de "ajuda á Palestina", acordadas na conferencia de Amman, pela Siria, Libano e Transjordania.

Comunicado Pelo Comandante da Segunda Zona Aérea ao Ministro

Nas Investigações Sobre a Sabotagem Contra o Avião do General Castelo Branco — Membros do Governo, Militares e Congressistas na Lista — Comunicam-se os Ministerios da Aeronautica e Guerra

RECIFE, 28 (Asapress) — Segundo soubemos, as autoridades militares já apuraram que o desarranjo ocorrido no avião em que pretendia viajar para Fernando de Noronha o general Gil Castelo Branco, comandantte da 7ª Região Militar, foi ocasionado mesmo por um ato de sabotagem. Os motores do aparelho teriam sido preparados para deixar de funcionar em pleno vôo, sendo que o bote de salva-vidas foi encontrado sem valvulas e perfurado.

Apuramos tambem que o brigadeiro Alves Seco, comandante da 2ª Zona Aerea, determinou a abertura de um rigoroso inquerito para apurar o fato, tendo ainda comunicado ao ministro da Aeronautica tratar-se de um vasto plano de sabotagem visando eliminar personalidades do governo, militares, congressistas, etc.

Teriam ainda as autoridades militares constatado já que outros atos de sabotagem seriam praticados pelos elementos que estão tentando perturbar a ordem interna nacional, não fossem as providencias já adotadas pelas autoridades competentes, tendo sido apreendida uma lista contendo os nomes das personalidades brasileiras que deveriam ser eliminadas através desse plano de sabotagem e morticinio.

COMUNICADO AO MINISTRO DA GUERRA

A reportagem acreditada junto ao gabinete do Ministro da Guerra informa:

"Segundo comunicado chegado ao Ministerio da Guerra, o general Castelo Branco, comandante da 7.ª R.M. e guarnição do Estado de Pernambuco, indo a Fernando Noronha em viagem de inspeção, visto ter que deixar aquele comando por haver sido nomeado para identicas funções no Estado do Rio Grande do Sul, o avião comercial posto á sua disposição, ao levantar vôo, um dos motores parou por falta de alimentação, conseguindo o piloto aterrar com um

(Conclui na 11ª pag.)

O P. T. B. PEDIU A RENÚNCIA DO VEREADOR LEVI NEVES

Carta-Renuncia Apresentada Em Certidão do Cartorio de Titulos e Documentos

A renuncia do vereador Levi Neves, atualmente secretario de Segurança da Prefeitura, e que agitou os meios politicos cariocas há tempo, voltou, ontem a ser debatida no Legislativo da cidade.

O vereador, segundo se anunciou naquele momento, havia assinado uma carta de renuncia prévia, ao ser candidato do P. T. B., e entregue ao partido para uso quando achasse oportuno. Sobreveio o desligamento do sr. Levi Neves do partido tendo este deliberado enviar o documento á Mesa da Camara dos Vereadores, para valer seus direitos. Dando entrada na Camara, devidamente protocolado, dali desapareceu misteriosamente. Posteriormente, o sr. Levi Neves declarou á Comissão Diretora da Camara que nenhuma carta com sua assinatura solicitando renuncia teria valor e, muito menos, a copia fotostatica exibida pelo PTB da carta que teria sido entregue na Secretaria da Camara. De posse da documentação a respeito, a Mesa Diretora, ao tempo presidida pelo sr. Tito Livio, deliberou que a declaração do sr. Levi Neves tinha valor, não tomando em consideração a copia fotostatica da carta, recebida com um oficio do PTB onde se pedia a convocação do suplente respectivo.

O caso ficou em suspenso até ontem quando o sr. José Junqueira, depois de pronunciar um discurso a respeito, enviou a Mesa uma certidão do Cartorio de Titulos e Documentos contendo a transcrição da carta de renuncia prévia, e solicitando, ao mesmo tempo, que fosse convocado o suplente do sr. Levi Neves e declarado, assim, extinto o seu mandato.

O representante do DIARIO CARIOCA interpelou o sr. Jorge de Lima a respeito da maneira como iria decidir a questão visto que a Mesa, diante do pedido escrito ou falado dos vereadores, (casos João Alberto e Carlos Lacerda) pode deliberar por si, isto é, sem precisar ouvir o plenario. O sr. Jorge de Lima nos informou que a decisão anterior, não levando em consideração o pedido identico do PTB, foi tomada pelo seu colega Tito Livio. O caso é de grande gravidade. Por isso e em consideração ao sr. Tito, vai consultar a Justiça Eleitoral antes de resolver a respeito.

ÁRABES E JUDEUS ADOTAM UMA TRÉGUA EM JERUSALÉM QUE PODE ESTENDER-SE AO PAÍS

DEFINIDA POR BEVIN A POSIÇAO DA INGLATERRA — DEIXARA A PALESTINA NO DIA 15 ENTREGUE A ONU

LAKE SUCCESS, 28 (De Richard Witkin correspondente da United Press) — Os delegados arabes e judeus nas Nações Unidas concordaram em recomendar uma tregua nas hostilidades dentro da cidade amuralhada de Jerusalem, havendo esperanças de que a tregua não só se torne permanente, senão que se estenda a toda a Palestina.

Este acordo foi feito entre o delegado da Agencia Judaica, Moshe Shertok, e o delegado do Alto Comité Arabe, Jamal el Husseini, durante a reunião do Conselho de Administração Fiduciaria convocada para estudar o plano de fidei-comisso das Nações Unidas para a Terra Santa proposto pelos Estados Unidos.

Ao mesmo tempo, a Assembléia Geral constituida no Comité Politico e de Segurança, discutia a proposta para a criação de uma Sub-Comissão Especial para estudar o plano norte-americano e outras formas de governo possiveis para a Palestina.

O acordo entre Shertok e el Husseini, que tem que ser ratificado pelos dirigentes arabes e judaicos da Terra Santa, foi o primeiro exito nas gestões das Nações Unidas para impedir uma guerra aberta declarada entre uma e outra facção da Palestina quando terminar o mandato britanico ali, ou seja, dentro de dezessete dias.

Shertok e el Husseini concordaram em recomendar estes quatro pontos:

1º — Que "cessem daqui por diante" todas as operações militares e atos de violencia dentro do setor amuralhado de Jerusalem.

2º — Ordenar a cessação do fogo, medida essa que deverá entrar em vigor "o quanto antes possivel".

3º — Criar uma comissão imparcial para fiscalizar o acordo da tregua.

4º — Negociar entre ambas as partes, posteriormente, uma tregua permanente para a cidade amuralhada de Jerusalem.

DISCURSO DE BEVIN

LONDRES, 28 (Por Thomas Watson, do International News Service) — O secretario do Exterior, Ernest Bevin, declarou hoje á noite que a Inglaterra não pode alterar, nesta altura", a imediata decisão de retirar suas tropas da Palestina.

Falando na Camara dos Comuns, o secretario do Foreign Office declarou que depois do dia 15 de maio, quando os ingleses entregarem seu mandato sobre a Palestina á ONU, "todo o mundo terá que fazer frente ao que vier a acontecer", e acrescentou que não se estão realizando negociações com os Estados Unidos sobre a possibilidade que as tropas britanicas permaneçam na Terra Santa depois do dia 1º de agosto.

Segundo os planos anteriormente anunciados, a Inglaterra retirará seus funcionarios administrativos no dia 15 de maio e todas as tropas terão deixado a Palestina no dia 1º de agosto.

Bevin disse que a politica britancia ainda se baseia na declaração do secretario das Colonias, Arthur Creech Jones, perante a Comissão da Palestina da ONU, formulada a 16 de outubro do ano passado, e pela qual o ministro das Colonias dizia que a Inglaterra não podia participar das medidas para pôr em vigor qualquer solução de partilha da Palestina que não fosse aceitavel tanto pelos arabes como pelos judeus, e pediu ás Nações Unidas para organizarem uma maquinaria governamental transitoria.

DA BANCADA DE IMPRENSA

Policiar a Polícia

Pelo Cronista Parlamentar do DIARIO CARIOCA

Chegou a tomar certo aspecto dramatico a discussão do requerimento em que o sr. Plinio Barreto e outros pediam uma comissão parlamentar de inquerito para apurar, visitando os presidios e xadreses da cidade, se a nossa Policia é mansa e amena com os presos e detidos, como pretende, ou espancadora tremenda e criminosa, como se diz.

COLABORAÇÃO

Os debates ganharam a ênfase de um acontecimento de transcendente significação politica, ten o provocado o pronunciamento dos lideres e a prorrogação dos trabalhos. O caso, entretanto, era dos mais simples: á vista de frequentes denuncias de espancamentos, que seriam cometidos na Policia, por agentes de policia, contra os presos, uma Casa do Congresso cumpria o dever de apurar a procedencia da denuncia. Atitude de estrita colaboração com o governo, que é um governo legal e legalista, não podendo, portanto, escusar, tolerar e muito menos endossar os abusos dos maus auxiliares que transformam o aparelhamento eminentemente defensivo da Policia em instrumento de tortura e agressão, tornando-se, de esteios da legalidade e da ordem que deveriam ser, nos primeiros e mais contumazes delinquentes e infratores de preceitos legais tão nitidos como os que limitam o poder de policia.

ABERRAÇÃO

O que se dá com esses elementos é uma deformação do senso comum, que os leva a imaginar que a eles, "autoridades", é permitido cometer todos os atos de violencia que constituem crime quando praticados por quem não é da policia. O fato de poderem andar armados, e os outros não; de poderem, em circunstancias especiais, fazer uso de suas armas, na repressão ao crime, sem se tornarem, por isso, passiveis de pena; de serem eles, em suma, os agentes da autoridade e do poder publico, aqueles que podem e ás vezes devem efetuar prisões, cria no seu espirito a noção da impunidade, que é uma aberração, sem duvida, mas, infelizmente muitas vezes se vê confirmada pela experiencia.

PROBLEMA ADMINISTRATIVO

O problema, portanto, é administrativo e não politico. Poderá, no maximo, ter alguma repercussão politica, na medida em que a administração responsavel se disponha a solidarizar-se com os crimes de seus subordinados,

o que é rarissimo. As altas autoridades pecam habitualmente por inercia. Não costumam empenhar-se a fundo na tarefa ingente de reeducar os agentes de policia, reformar-lhes a mentalidade; processando e demitindo os recalcitrantes e reincidentes. O sr. Etchegoyen, que passou pela Chefatura em momento grave como o da guerra, acabou rapidamente com os espancadores oficiais, sem diminuir a eficiencia da Policia e a segurança do Estado e dos cidadãos, antes pelo contrario.

O GOVERNO APROVA

E' só esse empenho que quase sempre, e em todos os tempos, tem faltado não só aos chefes de Policia, como tambem aos governos que poderiam impô-lo a esses auxiliares de confiança. Quanto ao mais, já em cronicas anteriores temos dito que não passaria pela cabeça de ninguem admitir que o sr. general Lima Camara ou o sr. Adroaldo Costa fossem coniventes com a brutalidade dos espancadores.

Esta é a verdade evidente. Daí resulta que o requerimento Plinio Barreto vem prestar um relevante serviço ao governo, facilitando-lhe a tarefa de coibir os abusos que a rotina administrativa não consegue ou raramente consegue excluir das praticas policiais.

Aliás, o requerimento foi aprovado com o voto da maioria, pois o sr. Acurcio Torres, embora considerasse o pedido exorbitante das atribuições do Legislativo — no que não nos parece ter razão — acabou por pedir, em nome do governo, a sua aprovação, que, assim, foi unanime.

MAL-ENTENDIDO

Comentario especial exigiriam os discursos do sr. Prado Kelly e do sr. Hermes Lima, bem como o mal-entendido em que se ia deixando envolver o sr. Daniel Faraco, injustamente atacado pelo que não pensa e pelo que não disse. Seu aparte ao sr. Nelson Carneiro não tinha, absolutamente, o sentido agressivo que o orador lhe atribuiu, no calor do debate. O sr. Faraco, que é um parlamentar de absoluta correção, não usaria, de modo algum, o recurso de chamar comunista ao adversario. Não usaria tal recurso, e de fato não o usou. O sr. Nelson Carneiro é que foi longe demais em suas ilações.

VIOLENTO APARTE

Ha ainda a registrar um fato sensacional: o sr. Vargas Neto proferiu um aparte.

SENADO

Auxilio de 500 Mil Cruzeiros Para a Cruz Vermelha

Na sessão de ontem o sr. Aluizio de Carvalho falou sobre a viuva de Rui Barbosa, agora falecida, exaltando suas qualidades de companheira do grande brasileiro.

O sr. Sá Tinoco pronunciou um discurso, apresentando, a seguir, um projeto de lei para que o Ministerio da Agricultura auxilie os produtores do municipio de Itaperuna, no Estado do Rio, cujas lavouras e benfeitorias tenham sido destruidas pela recente tempestade de granizo e chuvas torrenciais ali verificadas. Para isso o projeto abre o credito de tres milhões de cruzeiros.

O sr. Vanderlei apresentou o pedido de informações sobre o S.A.M., publicado em outro local.

A Ordem do Dia constou da discussão unica da proposição que mantem, na cidade de Botucatu, em São Paulo, a Diretoria Regional dos Correios e Telegrafos, discussão unica da proposição que concede o auxilio de Cr$ 500.000,00 á Cruz Vermelha Brasileira, sendo ambas aprovadas.

Em sessão secreta, o Senado deliberou sobre o parecer da Comissão de Relações Exteriores, exarado em mensagem do presidente da Republica, pedindo aprovação para o nome do sr. Paulo Coelho de Almeida que será nomeado embaixador do Brasil na Holanda.

No Rio o Presidente do Banco Internacional de Reconstrução e Fomento

Viajando a bordo de um "clipper" quadrimotor da Pan American World Airways, desembarcou, ontem na Base do Galeão, o sr. John Mc Cloy presidente do Banco Internacional de Reconstrução e Fomento, organismo do sistema financeiro das Nações Unidas, criado pela Conferencia de Bretton Woods, em 1945 e cujo capital excede de 8 bilhões de dolares, subscrito por 45 paises, incluindo o Brasil e quase todas as Republicas do Novo Mundo.

CAMARA

INTERPELADO O LIDER DA MAIORIA SÔBRE UM POSSIVEL PEDIDO DE ESTADO DE SÍTIO

Na Discussão Em Torno de Um Requerimento Nomeando Uma Comissão Para Visitar os Presidios — "Ou o Congresso Defende-se ou Cairá de Novo, Sem Gloria", Afirma o Sr. Hermes Lima — Um Novo Ministerio

Os ultimos minutos da sessão estiveram agitados. A agitação foi determinada pela discussão do requerimento assinado pelo deputado Plinio Barreto e outros e apresentado há dias, solicitando a nomeação de uma Comissão de Parlamentares para visitar os presidios desta capital. O requerimento foi aprovado. Mas comecemos do inicio. Como anteontem, o primeiro orador da sessão foi o sr. Osmar Aquino, que concluiu o discurso iniciado no dia anterior. Depois do representante paraibano, ocupou a tribuna o deputado Diniz Gonçalves, que justificou um pedido de informações sobre o emprego do capital reservado do Instituto de Resseguros e, ainda, sobre irregularidades na administração daquele orgão. Outros oradores se sucederam, uns fazendo reclamações, sobre o andamento de projetos, outros para levantar questões de ordem. No primeiro projeto a ser discutido, rebentou um incidente entre os srs. Hermes Lima e Barreto Pinto.

"UM PROJETO NOCIVO"

Tudo começou em virtude da proposição que manda alterar a redação dos artigos 91 e 82 e seu paragrafo unico e 93, do decreto-lei n. 4.244 de 1942, referente ao ensino secundario. O deputado Hermes Lima condenou o projeto como nocivo. Frisou que o seu carater de permitir aos menores de 17 anos a obtenção do certificado de conclusão do curso ginasial, mediante cursos particulares, é da maior inconveniencia. Trata-se de um favor que, em vez de beneficiar, vem diminuir mais ainda o nivel do ensino no Brasil. O projeto trata apenas de facilitar, não de melhorar, trazendo a mais profunda perturbação no mecanismo ginasial.

O sr. Barreto Pinto porem, não estava de acordo. E afirmou o seu desacordo de maneira a determinar um incidente. Começou por dizer que o projeto não era imoral, como queria o orador a quem sucedia. O sr. Hermes Lima então protestou:

— V. excia. tem o costume de emprestar aos demais palavras que não preferimos. V. excia. precisa respeitar mais a Camara e os seus colegas. De minha parte, se você não respeita a Camara, eu me farei respeitar.

O sr. Barreto Pinto, grita da tribuna que tem dignidade e tambem sabe reagir. No barulho, entrou tambem o lider da maioria, protestando contra os termos do orador. Enfim, o projeto é retirado da Ordem do Dia, a pedido do relator.

O MINISTERIO DA SEGURANÇA

Entre a discussão e a aprovação de dois projetos sem maior importancia, o sr. José Candido Ferraz explica o caso de censura, no Piauí, de uma rede de auto-falantes. Acusado o governo pelo Partido Socialista Brasileiro vinha afirmar o orador que a censura fora motivada por estar a referida rede, ininterruptamente, irradiando mensagens e "slogans" comunistas. Em seguida e pela ordem, o sr. Barreto Pinto apresentou um projeto de lei desdobrando o Ministério que passará a ter e denominação de Interior e Previdencia Social. O projeto do sr. Barreto Pinto cria o Ministério da Segurança Publica, ao qual ficarão subordinados os seguintes orgãos: Correios e Telegrafos, E. F. C. B., Policia Civil, Policia Militar, Corpo de Bombeiros e SAPS, ficando mais a cargo do novo orgão a supervisão das Companhias Siderurgicas e de Alcalis e incorpora o DASP ao Ministério do Interior.

O CONGRESSO E AS SUAS ATRIBUIÇÕES

A força de preferencia, entrou logo em discussão o requerimento para nomeação de uma Comissão de 5 membros para visitar os presidios da Capital. O primeiro a falar foi o deputado Nelson Carneiro. Lembrou as violencias perpetradas nos predios, sendo aparteado pelo sr. Plinio Barreto, logo no inicio, o qual transmitiu o depoimento da irmã do ex-senador Luiz Carlos Prestes, a respeito de violencias policiais. Terminou o sr. Nelson Carneiro o seu discurso apresentando uma emenda incluindo tambem os xadrezes nas visitas da Comissão.

Falou em segundo lugar o sr. Hermes Lima. Fez considerações acerca da situação nacional no setor que o requerimento focalizou. Começou dizendo que o seu partido, o PSB, acredita que o governo encontraria na legalidade democratica os recursos para defender as instituições. Mas a verdade — continua — é que, pondo em risco a legalidade, provoca uma onda de arbitrariedades, como meio de combater os extremismos. A atitude do executivo, assim agindo, se explica. Em nosso país — frisa — não há a resistencia do meio politico ás arbitrariedades do governo. Acentua que, quando fala "em meio politico", quer se referir ao Congresso Nacional. Reclama uma resistencia através se ja defendida a Constituição, nas conversas entre amigos, mas no plenario, na tribuna da Camara. O Congresso tem que se decidir em assumir a defesa da legalidade e da Constituição. Se isso não acontece, o governo, usando armas de exceção, dadas pelo proprio Congresso, se desviará para a ilegalidade.

A LUTA ANTI-COMUNISTA

Continuando, diz o orador haver uma histeria anti-comunista. E, no combate a esse extremismo, o governo comete arbitrariedades, pulando até por cima da Constituição. Nessa luta em defesa da Democracia — frisa — deve-se prestigiar o governo, e fiscalizá-lo ao mesmo tempo, para que se contenha nos limites da Lei. Em face disso, o Parlamento não pode ceder, não pode capitular, pois quem está em causa na defesa da Ordem é o Congresso. Se assim agir, ajudará o governo. O PSB não faltará a essa tarefa, como os outros partidos. Cabe porem ao Congresso defender de pé a vida da Constituição, pois, se assim não fizer, acabará perdendo o respeito do Poder. "Cairá de novo, sem gloria, nem honra e coberto de ridiculo, sinão da maldição do país".

A HORA PRESENTE

Depois de prorrogada a sessão por 1 hora, falou o lider da minoria, sr. Prado Kelly. Disse votar pelo requerimento em primeiro lugar porque visa providencias que se enquadram em exigencias constitucionais e, em segundo, porque todos quantos desejem a preservação do regime devem ser os primeiros a respeitá-lo e defendê-lo na pureza de seus principios, na normalidade de seus preceitos. Depois de se referir ás sabotagens, afirmou que em face dos atos criminosos a autoridade deve agir com vigor, mas um vigor legal. É preciso conciliar as autoridades ao respeito religioso da lei, para que não haja ofensa ás garantias do cidadão. A U.D.N. armara o governo para defesa do regime, mas não dar-lhe-ia o direito de desrespeitar a Constituição.

Passa, então, a se referir ás noticias que correm a respeito de atentados a integridade fisica do cidadão, na repressão de idéias. Conclama as autoridades a se manterem na Ordem, para que a legalidade não perclite.

UMA INTERPELAÇÃO

Falou tambem o sr. Acurcio Torres. Em nome do P. S. D. e do governo. Diz que condena a violencia, venha de onde vier. "Se violencias por acaso tenham havido no setor policial — adianta — nem por isso devemos responsabilizar o chefe de Policia, o ministro da Justiça e muito menos o presidente da Republica, pois o general Dutra nenhum interesse tem que o seu governo não transcorra em paz". E' quando o interpela o sr. Aliomar Baleeiro:

— E o general Dutra espera esgotar o ultimo minuto de seu governo sem lançar mão do Estado de Sitio?

O lider da maioria diz que o general Dutra nunca lhe falara num possivel Estado de Sitio. E, terminando, declarou que o presidente pediu a seus amigos a aprovação do requerimento, embora seja o mesmo uma intervenção branca naquilo que não é da economia interna da Camara.

A COMISSÃO

O sr. Plinio Barreto protestou contra a afirmativa. Não se trata de uma intervenção. E, alem disso, não queria a U.D.N. embaraçar o governo na repressão do combate ao comunismo.

Não se tratava de intervenção, mas sim de um direito contido na Constituição. O requerimento objetiva um direito do Congresso.

Aprovado o requerimento, foram designados os seguintes deputados para membros da Comissão: José Maria Alkimim, Brigido Tinoco, Aureliano Leite, José Bonifacio e Carlos Valdemar.

O TEMPO

TEMPO: — Em geral nublado.

TEMPERATURA: — Estavel.

VENTOS: — De Sueste Nordeste.

O Novo Ministro do Brasil Em Atenas

Ministro Ildefonso Falcão

O Senado aprovou a indicação do ministro Ildefonso Falcão para chefiar nossa missão diplomatica na Grecia. A escolha recai num dos nossos mais devotados funcionarios no exterior, que, ás suas qualidades de cultura, inteligencia, junta a de uma corajosa honestidade e tudo isso a serviço do nosso pais.

No seu ultimo posto, como consul geral em Londres, o sr. Ildefonso Falcão foi um batalhador sem desfalecencias na defesa dos nossos interesses, culminando na questão das maquinas de segunda mão que nos queriam vender. Com uma superioridade de patriotismo sereno, venceu essa batalha e outras mais, conquistando entre os ingleses uma estima igual a que grangeou pelos outros postos em que serviu ao Brasil. Conta o novo chefe da missão diplomatica do Brasil em Atenas com trinta anos de trabalhos no Itamaratí, havendo iniciado sua carreira no Consulado em Barbados. E' membro da Academia Fluminense de Letras, da Comissão Brasileira de Cooperação Intelectual, da "American Society of International Law"; da "American Academy of Political and Social Science".

ASSEMBLÉIA FLUMINENSE

APROVADO MAIS UM VETO DO EXECUTIVO

Voto de Pesar Pelo Falecimento da Viuva de Rui Barbosa — Os Projetos Votados Na Ordem do Dia

Foi rapida a sessão de ontem, tendo inicio ás 14,20, sob a presidencia do sr. Gouvela de Abreu. A ata da sessão anterior foi lida e aprovada sem correções, constando no expediente, oficios, telegramas e comunicações diversas, sem importancia a mencionar.

Na hora do expediente, fez uso da palavra apenas um orador, o sr. Vasconcelos Torres, que justificou um requerimento pedindo a inserção nos anais da Assembleia de um voto de pesar pelo falecimento da viuva de Rui Barbosa. O requerimento foi aprovado.

ORDEM DO DIA

Na ordem do dia, foram votados os seguintes projetos de lei e indicações: n.º 49, contando, para efeito de aposentadoria e disponibilidade, o tempo de serviço de um escriturario dactilografo prestado como sub-oficial do Registro Publico de Titulos e Documentos. Aprovado em 2.ª discussão. N.º 8, abrindo um credito especial de Cr$ 4.992,00 para atender ás despesas de uma pensão á viuva do sr. Moacir Dutra, soldado da Policia Militar. Aprovado em 3.ª discussão. N.º 19, alterando disposições do decreto-lei n.º 241 de 1-4-941, e do decreto-lei n.º 1.062, de 4-7-941. Aprovado em 3.ª discussão. Indicação sugerindo ao governador a abertura de concurso para preenchimento das vagas de professores dos Institutos de Educação de Niteroi e Campos. Aprovada em discussão unica.

Por ultimo, foi aprovado o veto do Executivo ao projeto de lei n.º 134, dispondo sobre o preenchimento de vagas nas carreiras da Administração Publica.

Esgotada a materia da ordem do dia, e não havendo nenhum deputado que quisesse fazer uso da palavra em explicação pessoal, foi a sessão levantada em seguida, ás 15,30.

AINDA CONDICIONAL O PAGAMENTO DE SALÁRIOS MAJORADOS A PROFESSORES

Respondem os Diretores Expondo o Caso — Uma Omissão Que Poderia Ser Incomoda — Efeitos do "Habeas Corpus" Preventivo

O Sindicato dos Estabelecimentos do Ensino do Rio de Janeiro dirigiu ao Sindicato dos Professores um oficio respondendo ao pedido por este feito, no sentido de serem pagos desde já os salarios dos professores nas bases do acordo recentemente assinado.

CONDIÇÃO ESQUECIDA

O acordo assinado entre professores e diretores de colégios contem uma clausula segundo a qual a sua validade depende essencialmente de não intervir a C. C. P., tabelando as anuidade, de vez que o aumento de anuidades projetado para 1948 destinava-se justamente ao aumento de salarios resultante do acordo.

Alguns colégios, seguindo exemplo do Colégio Batista firmaram outro acordo, particular, com os seus professores, iniciando desde logo o pagamento sob a condição de ser ele devolvido no caso de resolver a C. C. P. impondo o tabelamento e nenhum remedio legal socorrer os estabelecimentos de ensino. O Sindicato dos Professores, em seu oficio ao orgão de classe dos diretores, omitiu qualquer alusão a essa clausula, dando margem a que se depreendesse do seu arrazoado que os colégios tinham ao seu arbitrio a faculdade de pagar ou não, sem clausula limitativa.

EXPLICAÇÃO DOS DIRETORES

Acresce a circunstancia de haverem 55 colégios desta capital obtido "habeas corpus" preventivo contra medidas policiais da C. C. P., em virtude do congelamento de anuidades já decretada.

Esse preventivo judicial poderia dar a entender que os diretores já obtiveram ganho de causa, o que é falso. Apenas se preveniram eles contra a possibilidade de ser presos enquanto não se resolve em definitivo a situação.

O pagamento antecipado poderá ser feito, na verdade, mediante a aplicação da formula adotada pelo Colégio Batista e outros, mas, por uma concessão especial, correndo os professores o risco de futuramente realizarem a devolução das quantias recebidas a mais.

DIFERENÇAS

Em 1947 o acordo não dependia de nenhuma oposição administrativa como agora. Esta foi outra circunstancia esquecida pelo Sindicato dos Professores.

Este ano os colégios estão arrecadando anuidades aumentadas, mas sob a condição de tambem devolverem os excedentes, no caso de subsistir o tabelamento inventado pela C. C. P..

EM VIGOR

A situação está em que os professores que receberem o aumento desde já estão sujeitos a devolver a diferença, no caso de vigorar o tabelamento. Os colégios, por seu turno, estão arrecadando anuidades de acordo com as tabelas majoradas, mas as diferenças de anuidades ficam em deposito para, no caso de não prevalecer o congelamento, satisfazerem as obrigações resultantes do acordo, que vigorará, então, a partir do dia 1º de março. Neste caso, os professores receberão de uma só vez toda a diferença atrasada. Há, portanto, uma conta corrente em que os professores são debitados pelas quantias recebidas a mais sobre os salarios de 1947 devendo a quitação fazer-se, sem onus para eles, somente no caso de não haver tabelamento restritivo.

INTERESSE PUBLICO

O oficio dos diretores de colégios visa, principalmente, o esclarecimento do publico pois os pais poderiam ser induzidos a crer que os estabelecimentos de ensino estivessem arrecadando indevidamente anuidades majoradas.

E embora as reclamações sobre anuidades até agora surgidas — e isto o oficio não diz — tenham surgido somente de cartas cujos autores não se identificaram e do representante do Instituto do Mate na C. C. P., muitos poderiam convencer-se igualmente de que o "habeas corpus" preventivo concedido aos diretores de colegio implicasse na queda definitiva do tabelamento quando não passa de uma forma de impedir a prisão de diretores pelo fato de cobrarem anuidades uma parte das quais sujeita a devolução em tempo oportuno.

Camara dos Vereadores

RENUNCIA DO SR LEVI NEVES

A sessão de ontem da Camara dos Vereadores constou, apenas, do discurso do sr. José Junqueira, encaminhando á Mesa a documentação enviada pelo PTB, solicitando a renuncia do vereador Levi Neves, atualmente desempenhando as funções de secretario de Segurança e Interior da Prefeitura do Distrito. O noticiario a esse respeito vai inserto em outro local.

Desamparado o Operario Que Veio Recebe a Perna Mecanica

Em virtude da nota que publicamos com o titulo acima, solicitando um auxilio para o operario Aldo Hermeling, vindo do Rio Grande do Sul receber uma perna mecanica que lhe fora concedida pelo presidente da Republica, aqui não encontrou a hospedagem a que tinha direito, encontrando-se sem meios de subsistencia e hospedagem, recebemos um auxilio de Cr$ 20,00 que nos foi trazido por um leitor compadecido de sua dificil situação.

Concurso Para Enfermeiro da F A B.

Estão abertas as inscrições para o concurso de provas e titulos destinado ao preenchimento dos cargos da classe inicial da carreira de Enfermeiro do Ministerio da Aeronautica.

As instruções para o concurso já foram aprovadas e, segundo as mesmas, poderão inscrever-se candidatos de ambos os sexos, brasileiros natos, de 20 anos completos e menos de 35, com diploma de conclusão do curso de enfermagem, expedido por escola oficial ou equiparada. Os candidatos serão submetidos a prova de seleção (eliminatorias) e de habilitação. As instruções para o concurso foram publicadas no D. O. n.º 89, de 17 do corrente, e podem ser consultadas pelos interessados, no Serviço de Divulgação do Ministerio da Aeronautica, á rua do Mexico n. 74, 8.º andar.

Francisco Campos
Aprigio dos Anjos
ADVOGADOS
Rua Araujo Porto Alegre 70, salas 318 319
Tel. 42 9110

ESTE É O MÊS DO
CREDIARIO GUANABARA
Compre o que quiser a prazo, nesses 30 dias, pelo preço de vendas á vista.
Av. 13 de Maio, 23. 5.º andar — Ed. "Darke".

DR. EMYGDIO F. SIMÕES
MEDICO
Do Hospital do Servidor da Prefeitura
CLINICA GERAL — VIAS URINARIAS — CIRURGIA
Cons.: R. Gen Caldwell. 310 — Tel 32-0537
Res: Gen Caldwell, ap 2 — Tel. 32-3415

DR. SELMIRO VALVERDE
VIAS URINARIAS
Comunica a seus amigos e clientes que reassumiu a sua clinica
Consultorio — Rua Santa Luzia, 685 11.o andar — Sala 1106 Ed Calogeras — Diariamente da 11 ás 15 horas ou com hora marcada
TELEFONE 22-0927

De 30 a 40% o Aumento dos Servidores Civis e Militares

Homenageado No Tribunal da Justiça do Estado do Rio o Novo Secretario do Interior e Justiça

A Cerimonia de Ontem No Palacio do Foro de Niterói — Os Oradores — Como Falou o Sr. Ivair Nogueira Itagiba

Em sessão plena do Tribunal de Justiça do Estado do Rio de Janeiro realizada ontem, no Palacio do Foro de Niterói, ás 14 horas, teve lugar uma expressiva demonstração de apreço que os desembargadores, juízes, membros do Ministério Publico e advogados prestaram ao atual secretario do Interior e Justiça do Estado, sr. Ivair Nogueira Itagiba.

O sr. Ivair Nogueira Itagiba, que havia dez anos se integrara na vida da magistratura fluminense, atingindo a presidencia do Tribunal de Apelação para a qual foi eleito em 1947, exonerara-se, há dias, das funções de desembargador sendo em seguida nomeado secretario do Interior e Justiça.

A oportunidade de sua saida do Tribunal deu lugar a que pudesse receber a manifestação de ontem, que compreendeu todos os seus ex-companheiros do foro fluminense.

OS ORADORES

Falaram, saudando o sr. Ivair Nogueira Itagiba, o sr. Agenor Rabelo, atual presidente do Tribunal de Apelação, o desembargador Oldemar Pacheco, o procurador geral do Estado, Guaracy Souto Maior, e ainda, em nome do corpo de advogados fluminenses, o sr. Ramon Alonso. Estiveram presentes á cerimonia os srs. Ismael Coutinho, secretario de Educação e Cultura, Luiz de Almeida Pinto, secretario de Segurança, e outras autoridades e funcionarios administrativos alem de elementos componentes da sociedade fluminense.

COMO FALOU O SECRETARIO DO INTERIOR

Respondendo á expressiva homenagem o sr. Ivair Nogueira Itagiba teve ocasião de pronunciar um breve discurso, no qual, depois de declarar que vinha trazer a sua despedida, sob imensa emoção referiu-se diretamente aos seus ex-colegas, afirmando que outra coisa não representavam senão a confiança, o estimulo e o sentimento.

"Por dez anos participei da vossa agradavel amena e sedutora companhia disse o sr. Ivair Nogueira Itagiba. Neste longo tempo não me salteou a tristeza, nem tive maguas ou ressentimentos. No vosso convivio somente pude sentir os encantos do nascer do sol que á natureza infunde vibração, harmonia, ritmo sonoridade, pujança e esplendor. Disse-o e repito que aqui se me conferiu a graça de sonhar, de ter fé e de defender idéias. E' que, segundo declaração do meu discurso de posse no elevado posto da cadeira presidencial desta Casa, sempre vivemos irmanados como se estivessemos no Jardim de Epicuro, a repartir as nossas horas com alegria e pertinacia entre o trabalho e a justiça, a ciencia e a amizade".

Concluiu o sr. Ivair Nogueira Itagiba declarando que, para cumprir um dever civico acima dos seus desejos, deixava com pesar o Templo do Direito, onde Temis pontificava espalhando bençãos seguido pela saudade de todos aqueles que o haviam de acompanhar onde quer que o destino o conduzisse.

OS MEMBROS DO GABINETE DA SECRETARIA DO INTERIOR

Foram nomeados ontem para o gabinete do secretario do Interior e Justiça os srs. Braz Felicio Panza, chefe de gabinete, e os srs. Paulo Pires de Melo e Germano Coelho Balestrelo, oficiais de gabinete.

25 % PARA OS INATIVOS

BASES DO PLANO GERAL QUE O PRESIDENTE DA REPUBLICA TEM EM ESTUDOS

Podemos informar com inteira segurança que o plano de aumento de vencimentos para os servidores civis e militares e extensivo aos aposentados e inativos, que serão beneficiados com o acrescimo de 25 por cento sobre os seus proventos atuais.

30 E 40 POR CENTO

Os funcionarios e militares em atividade, terão, segundo o plano, os seus vencimentos aumentados de 30 ou 40 por cento, segundo sejam percebam atualmente mais, ou menos de Cr$ 2.000,00 mensais.

URGENCIA

O plano esta ainda em mãos do presidente da Republica, que o estuda em todos os seus detalhes. Dentro de poucos dias será ele encaminhado á Camara dos Deputados, onde será pedida urgencia para a sua votação.

ANULAÇÃO DO PROCESSO DO JORNALISTA MELO MOURÃO

INICIADO O JULGAMENTO NO S. T. F. — RAZÕES DO RECORRENTE

Foi iniciado ontem, no Supremo Tribunal Federal, o julgamento do pedido de anulação do processo em que o jornalista Melo Mourão foi condenado a 30 anos de prisão, por crime de espionagem.

Melo Mourão fez pessoalmente a sua defesa, alegando que por equidade, deve ser anulado o processo, de vez que a sua condenação proveio de acusação de cumplicidade com o ex-capitão Tulio Regis do Nascimento, cujo processo foi tambem anulado.

A CUMPLICIDADE

Em seu arrazoado, Melo Mourão alega que foi condenado unicamente por ter conduzido para a Argentina — onde ia em missão jornalística — algumas cartas de seu amigo Tulio Regis Nascimento, não tendo o portador conhecimento do teor da correspondencia.

VISTAS

O julgamento foi suspenso por ter o ministro Edgar Costa solicitado vista do processo. É relator o ministro Lafayette de Andrada.

NO CATETE

Esteve ontem, pela manhã, no Palacio do Catete, sendo recebido pelo presidente Eurico Dutra, o sr. Alexandre Marcondes Filho, senador trabalhista por São Paulo.

Aprovando Minuta de Acordo

O presidente da Republica aprovou as minutas do termo do acordo celebrado entre o Ministerio da Educação e Saude e a Irmandade da Santa Casa de Misericordia que mantem o Hospital São Vicente de Paulo de Vitoria de Conquistas, Estado da Baía, para aquisição de equipamentos sob regime de cooperação e entre aquele Ministerio e a Irmandade da Santa Casa de Misericordia de Mogi Mirim, Estado de São Pulo, para execução de obras, tambem sob o regime de cooperação.

No Gabinete da Guerra o Adido Militar Argentino

Esteve ontem, pela manhã, no gabinete do ministro, onde conferenciou com o coronel Sena Vasconcelos, chefe do gabinete, o general Isidro Martini, adido militar da Republica Argentina.

A POLÍTICA

TELEGRAMA DO PRESIDENTE DUTRA À "ALA LIBERAL" DO PSD MINEIRO

Tambem os Vereadores de Manaus Querem Ter Imunidades — Solidariedade da UDN Paulista ao Sr. Carlos Lacerda

O presidente Eurico Gaspar Dutra, em resposta ao telegrama que lhe foi enviado pelo "Ala Liberal" do P. S.D. de Minas Gerais, enviou áqueles representantes mineiros a seguinte resposta: — "Recebi o telegrama de vossa excelencia e outros ilustres proceres mineiros comunicando a reunião havida de senadores, deputados federais, deputados estaduais e membros da Comissão Executiva do Partido Social Democratico, em Minas Gerais, congregando todos os seus elementos divergentes para traçar normas que consultem os interesses do Estado e da Federação. Muito me desvaneceram as palavras de vossas excelencias tão generosas para comigo e para o meu governo exprimindo mais uma vez os protestos de constante solidariedade fundados não só num principio de lealdade politico-partidaria como no fato de se considerarem os signatarios dentro das mesmas linhas politicas e morais pelas quais tenho pautado a orientação do meu governo. Creiam vossas excelencias que esse telegrama calou no meu espirito como uma palavra autorizada e confortadora de justiça aos meus esforços no sentido de realizar uma obra de equilibrio politico e de diretrizes administrativas no sentido de realizar o bem de Minas Gerais e da Federação, numa hora de grave crise, tão oportunamente salientada por vossas excelencias. Expresso a vossa excelencia e a cada um dos signatarios o meu reconhecimento. Saudações. Eurico Dutra."

SOLIDARIA COM A CAMARA DE DUQUE DE CAXIAS

A Camara Municipal de Manaus telegrafou á Mesa do Senado, comunicando haver suspenso seus trabalhos por oito dias, em solidariedade á sua congenere de Duque de Caxias, em sinal de protesto contra a interpretação dada pelo Supremo Tribunal Federal sobre imunidades de vereadores.

SOLIDARIEDADE

S. PAULO, 28 (Asapress) — A UDN paulista aprovou por unanimidade uma moção de solidariedade ao jornalista Carlos Lacerda, por motivo da recente agressão de que foi vitima. A moção diz no final: "O incidente é sintomatico e expressivo do momento que passa. Louvando o seu protesto contra ele, a UDN de São Paulo apela para o digno presidente da Republica, a fim de que se prossiga no inquerito iniciado, de molde a não ficarem impunes os autores do referido crime".

CASSADO O MANDATO DO VEREADOR

ARACAJU, 28 (Asapress) — O Tribunal Regional Eleitoral cassou o mandato do vereador comunista Miguel de Oliveira, eleito para a Camara Municipal de Contiguiba sob a legenda do PSD. O motivo alegado para a cassação foi ter havido fraude no registro do referido vereador.

CONVENÇÃO DA UDN CARIOCA

Realizou-se, a 11.ª Convenção Ordinaria da União Democratica Nacional, seção do Distrito Federal, que se reuniu nesta capital, nos dias 21, 22, 23 e 24 do corrente, para estruturar definitivamente os quadros partidarios, bem assim, eleger os membros integrantes dos Orgãos de direção. Preliminarmente realizaram-se as eleições internas, pelo voto direto, secreto e proporcional dos udenistas de cada circunscrição, para o fim de se constituirem os Diretorios Paroquiais, nos termos do Estatuto do Partido.

Em sua ultima reunião plenaria a Convenção elegeu o Diretorio do Distrito Federal, que ficou assim constituido: Adauto Lucio Cardoso — Ari Barroso — Azêvedo Lima — Azael Pontes — Antonio da Costa Carvalho — Breno D. Silveira — Bento Braga — Castro Azevedo — Carlos de Lacerda — Celso Magalhães — Celso Mendonça — Daniel Silva — Ernesto Loureiro — Euclides Figueiredo — Ernesto Cardoso — Flavio da Silveira — Fenelon Pessoa — Florentino Guimarães — Floriano Stofell — Edmar de Carvalho — Hamilton Nogueira — Hilario Cintra — Hortencio Cabral — Heitor Beltrão — Ildebrando de Oliveira — Isaac Velcham — Godofredo Barbosa Moretzen — João Batista Vieira — Josie Caribé da Rocha — Jones Rocha — José da Costa Garcez — Jorge de Lima — Juvenal de Azevedo — José de Almeida Cavalcanti — José Vicente de Souza — Francisco de Assis Barbosa — Leite de Castro — Luiz Paes Leme — Ligia Lessa Bastos — Luiz Ramos — Luisa Sapienza — Luiz Guilhon — João Barbosa Filho — Luiz Aranha — Manoel Soares de Carvalho — Nuta Bartlett James — Natal Inocencio Cirano — Nilthson Byron — Mario Newton de Figueiredo — Manoel Vilarinho — Osvaldo Browne — Oton de Carvalho Menezes — Otavio de Barros — Pedro da Silveira Porto — Rodolfo Icamar — Rizzo Batista — Sofia Graça Aranha — Sebastião Gurilmich — Tito Livio de Santana — Venancio Igrejas Lopes — Valter Joaquim dos Santos — Valdemiro Lima Monteiro — Wilson Meilhac — Valdemar Alves Macedo — Decio Araujo Matos — Pedro de Oliveira Nunes — Eduardo Rios Neto — José Dutra Souto — Soares de Moura e Eduardo Bartlett James.

O Diretorio, depois de empossado, reuniu-se para escolher os membros da Comissão Executiva, que ficou assim constituida: presidente: senador Hamilton Nogueira; secretario geral: Celso Magalhães; Sub-secretario: Nilthson Byron; Tesoureiro: Oton; Membros: Breno Silveira, Euclides Figueiredo, Castro Azevedo, Floriano Stofell, Flavio da Silveira, Jones Rocha, João Batista Vieira, Leite de Castro, Mario Newton de Figueiredo, Tito Livio de Santana e Manoel Vilarinho.

O presidente, senador Hamilton Nogueira, convocou os membros da Comissão Executiva para a sua primeira reunião ordinaria, a realizar-se hoje, ás 11.00 horas, na Sede do Partido, á rua Visconde de Inhauma, 113, sobrado.

Regressou ao Exercito o Ex-Secretario de Segurança Fluminense

Por haver deixado o cargo de secretario de Segurança Publica do Estado do Rio, apresentou-se, ontem, á tarde, ao ministro da Guerra, general Canrobert Pereira da Costa, o tenente-coronel Odilio Denys, da arma de Artilharia. Esse oficial superior aguardará o ato governamental de sua reversão ás fileiras do Exercito.

Importante Conferência do Senador Roberto Simonsen Sôbre o Plano Marshall

"O EXTRAORDINARIO INCREMENTO INDUSTRIAL DOS ESTADOS UNIDOS RECLAMA CONSTANTE AMPLIAÇÃO DOS SEUS MERCADOS EXTERNOS E UM CRESCENTE SUPRIMENTO DE MATERIAS PRIMAS ESSENCIAIS"

Realizou-se ontem no Clube Militar a conferencia do senador Roberto Simonsen, sob o titulo "O Plano Marshall e um novo criterio nas relações internacionais". O eminente economista patricio que foi muito aplaudido, discorreu durante uma hora sobre as repercussões do plano nos paises da America Latina, indicando a necessidade de iniciarmos imediatamente um programa intensivo da produção.

A mesa da conferencia esteve composta dos srs. ministros Morvan Dias de Figueiredo, Clovis Pestana, Daniel de Carvalho, general Alcio Souto, chefe da Casa Militar da Presidencia, representantes dos Ministérios da Guerra e Aeronautica, Milton de Freitas Almeida, chefe do Estado Maior do Exército, Gervasio Duncan, chefe do Estado Maior da Aeronautica, Melo Viana, presidente do Senado Federal, governador Edmundo de Macedo Soares e Silva. O general Leitão de Carvalho abriu a sessão em brilhante improviso, passando em seguida a palavra ao senador Roberto Simonsen que pronunciou o seu magnifico estudo, que damos abaixo na integra:

"Confesso o meu desvanecimento ao ocupar esta tribuna através da qual o Clube Militar tem promovido o debate de assuntos da maior relevancia para o Brasil.

Foi construindo quarteis para o Exército que tive a oportunidade de percorrer e conhecer parte consideravel de nosso país, aproximando-me de muitas de suas atividades produtoras, mantendo trato direto com os homens de varias regiões e sentindo, assim, melhor as suas necessidades e os seus anseios.

Devo a Calógeras, cuja memoria sempre evoco com o maior respeito a feliz oportunidade desse mais amplo contato com o Brasil.

Na série de viagens que realizei em sua companhia, das quais participavam Rondon — esse insigne e moderno bandeirante — algumas vezes Capistrano de Abreu alem de outros vultos eminentes da nossa nacionalidade, cogitavamos, sempre, em nossas discussões, de adequadas soluções para os problemas brasileiros.

Durante a construção dos quarteis, tive, ainda, o privilegio de trabalhar em estreita cooperação com dezenas de ilustres militares. Muitos deles ocupam hoje, merecidamente, posições de alto comando; outros, lamentavelmente, foram roubados ao serviço do país. Acostumei-me nesse convivio com o Exército, a admirar o seu patriotismo construtivo.

Empolguei-me pela orientação de Calogeras e com ele compreendi, cada vez mais, a importancia das forças armadas na organização nacional. De fato, quem estuda, com isenção, a formação da nacionalidade, não pode deixar de realçar a ação relevante que nela vem tendo o Exército.

Antes que os laços politicos, sociais e economicos consolidem definitivamente, a estrutura unitaria do país, atravessamos periodos em que poderosas forças desagregadoras procuraram feri-la. No passado, como no presente e assim tambem o será no futuro, nesse processo, o Exército Nacional foi e tem sido instrumento decisivo na manutenção da unidade pátria.

A nossa geração formou o seu espirito numa época de apogeu da civilização ocidental. Durante muito tempo vivemos sob a impressão de que o equilibrio das grandes potencias, o desenvolvimento da cultura e da civilização teriam conseguido um regime de paz mundial. As ultimas grandes guerras, no entanto, além de todos os malefícios que causaram, conduziram a humanidade á atual situação de instabilidade e de constante insegurança.

INDUSTRIALISMO E RIQUEZA DAS NAÇÕES

Não obstante, cresceram, de forma impressionante, as populações em varias regiões do globo, enquanto a tecnologia avança a passos agigantados. Os regimes politicos e a difusão da cultura não atingiram, porem, o grau de expansão necessario para que os povos, sob a inspiração da doutrina social de Cristo, alcancem o indispensavel bem estar, equitativamente distribuido pelo maior numero de forma a reduzir ao minimo os desajustamentos existentes, assegurando, assim, a paz sobre a terra.

E não nos esqueçamos de que é no regime democratico, admitido como o mais avançado dos sistemas politicos, onde o verdadeiro conceito de liberdade encontra as suas mais amplas formas, que a divisão do trabalho permite, como permitiu, um grande surto material da humanidade. A' revolução industrial, sobretudo, deve-se o maior impulso á divisão do trabalho. Adam Smith acentuou sua importancia na formação da riqueza das nações, quando a Inglaterra iniciava sua liderança no progresso industrial do mundo. Obedecendo a leis naturais, preferiram os ingleses as atividades economicas que proporcionassem maiores rendimentos, deixando para os povos mais atrasado o exercicio de outras, menos remuneradoras.

Compreendendo, porém, as vantagens advindas dessa distribuição de rendimentos e de riquezas, em contraste com as condições politicas e culturais em que ficavam os povos agricultores e produtores de materias primas, foi que as elites dirigentes da Alemanha e dos Estados Unidos procuraram, mediante uma politica adequada, pelo protecionismo e pelo progresso da técnica, criar os seus grandes parques industriais.

Até mesmo a Russia, sob o regime comunista, executou, com processos ditatoriais e de trabalhos forçados, um grande programa de industrialização, como um meio para melhorar o nivel de vida de sua população e de alcançar o poderio militar que ambiciona para a sua expansão imperialista.

No continente americano criaram os Estados Unidos, favorecidos, principalmente, por uma série de fatores geograficos aliados a um decidido protecionismo, a corajosa politica imigratoria e uma abundante entrada de capitais o maior parque manufatureiro do mundo.

DETERMINISMO DA INDUSTRIALIZAÇÃO BRASILEIRA

Na America do Sul, o Brasil que até agora vem mantendo uma posição vanguardeira na produção industrial, está sob o ponto de vista economico, com um atraso de cerca de 70 anos sobre os Estados Unidos. E' que, alem de dificuldades varias nunca adotamos uma politica industrialista. O relativo desenvolvimento que alcançamos nesse terreno, foi estimulado, principalmente, pelas duas grandes guerras e pela impossibilidade de importarmos, com recursos proprios, os artigos industriais de que necessitam as nossas populações. De fato as materias primas e os bens agricolas que produzimos, em sua maioria de natureza tropical não podem ser exportados em quantidade suficiente para assegurar as divisas de que necessitamos para o pagamento dos produtos industrializados. Mesmo aos preços atuais, não conseguimos exportar vinte bilhões de cruzeiros de produtos agricolas, e no entanto, necessitamos, atualmente, para nosso consumo, de mais de 70 bilhões de artigos industrializados!

E as sucessivas quedas que em todo o passado brasileiro experimentaram as nossas taxas cambiais, refletem esse permanente desequilibrio na balança de pagamentos, não compensado por um fluxo constante de capitais alienigenas.

Sr. Roberto Simons

Os Estados Unidos, ainda em principios deste seculo, estavam em situação semelhante. Não obstante suas exportações agricolas e sua expansão industrial o equilibrio de sua balança de pagamentos só era conseguido pela entrada de capitais europeus.

Não é somente sob esse ponto de vista da balança de pagamentos que se impõe, num país da natureza especial do Brasil, um equilibrio harmonico entre o seu progresso industrial agricola e de fornecedor de materias primas. Os produtos agricolas e da industria extrativa estão sabidamente sujeitos a violentas flutuações de preços, governados, como são, por mercados compradores que dispõem de fortes instituições economicas e financeiras, e que controlam, em ultima analise, a politica mundial de preços. De outro lado, pela propria organização economico-social, os proventos oriundos da exportação de produtos extrativos não remuneram, suficientemente, os fatores de produção neles empregados, de molde a proporcionar a generalização de um alto teôr de vida. Constituem exemplos flagrantes dessa asserção os casos da Bolivia Mexico, Venezuela e de paises do Oriente Medio. Precisamos considerar, ainda, a exaustão progressiva das terras e das minas e o continuo avanço da tecnica, que permite a criação de substitutos artificiais para os produtos de origem natural.

(Conclui na 8.ª pagina)

ESTE E O MES DO CREDIARIO GUANABARA
Compre o que quiser a prazo, nesses 30 dias, pelo preço de vendas á vista.
Av. 13 de Maio, 23. 5.º andar — Ed. "Darke".

Américo Brasilico
ADVOGADO
Escritorios: Rua Senador Dantas, 29 Sala 24 — 32-7846 — Quitanda, 59-3.º sala 21 — 43 7399
Residencia 23-0578
Diariamente

FECHOU
A CASA CRISTALINO
Aguarde a MAIS NOTAVEL VENDA ESPECIAL
De Louças, Utilidades e Artigos Finissimos para Presentes !
Preços de 40.º ANIVERSARIO !
REABRE no dia 3 ás 11 hs.
CASA CRISTALINO
A Rainha dos Presentes
URUGUAIANA, 35 e 37

Diario Carioca

S. A. DIARIO CARIOCA

Diretoria: Horacio de Carvalho Junior presidente: Danton Jobim secretário: Martins Guimarães gerente.

PRAÇA TIRADENTES 77 — Telefones: Direção: 22-3023 e 22-1785; Secretaria: 42-5571; Redação: 22-1559; Gerência: 22-3035; Publicidade: 22-3018; Oficinas: 22-0824

NUMERO AVULSO: Cr$ 0,50; aos domingos Cr$ 0,60 Assinaturas: anual Cr$ 90,00; semestral Cr$ 50,00

SUCURSAL EM SÃO PAULO
Rua Conselheiro Crispiniano, 40-6.º — Tel.: 6-4564

ANO XXI 29—4—1948 N. 6.085

PUBLICIDADE — ERWIN, WASEY S. A. E DISTRIBUIDORA RECORD LTDA.

Avisamos aos nossos clientes que não aceitamos publicidade por intermédio dessas Empresas.

A GERENCIA

A Nossa Opinião

ASSASSINAM O POVO

HÁ na série de atos de sabotagem que ultimamente os comunistas vêm praticando, com ou sem êxito, um aspecto que não mereceu ainda o reparo merecido dos comentários, sejam os jornalisticos, sejam os populares. Queremos nos referir ao caráter de crueldade que os reveste, e de crueldade dirigida exatamente contra operários, soldados, marinheiros, gente indiscriminada das camadas mais populares.

Vejam-se os seus atentados todos. À exceção do que visou a pessoa do general Gil Castelo Branco, todos os demais tiveram ou deveriam ter como vitimas criaturas nitidamente pertencentes ao "proletariado e povo" de que tanto falam e se dizem defensores. Em Deodoro, quem morreu, quem ficou ferido, queimado, invalido? Soldados, cabos, inferiores em suma do Exército, e, entre os civis, apenas gente do povo, trabalhadores, moças de condição humilde, que trabalhavam em obscuras tarefas. Na ilha do Boqueirão, onde o depósito de material bélico da Marinha por pouco não foi pelos ares —, quem morreria? Marinheiros e talvez civis, gente do povo também, de idêntica condição social, que vive de seu trabalho. E no caso do trem elétrico de passageiros, para cujo descarrilamento haviam colocado um pedaço de trilho no leito da estrada — quem iria morrer? Moradores do subúrbio da Central, na maioria operários, os demais mal se podendo incluir na classe média. Gente do povo, em suma. Somente e sempre gente do povo.

Ora, tais atos, tais tentativas são de natureza a deverem determinar uma grande, intensa, profunda comoção popular. Os trabalhadores e o povo — vitimas diretas da brutalidade fria e cega dos "realistas" do sr. Stalin no Brasil — e todas as camadas da população deveriam ser sacudidos por um movimento de indignação, de repulsa espontânea como nenhum outro, tal a monstruosidade que o determina ou deveria determinar.

A ausência desta reação é, já por si, um mau sintoma da nossa vitalidade democrática, quase diriamos de nossa vitalidade como povo, como nação. Sintoma que nem por se poder atribuir ao grau de desmoralização pública que os métodos e processos da ditadura defunta emprestaram a todas as formas de repressão ao comunismo — nem por isso se explicará ou justificará, pois desta vez do que se trata é de fatos concretos. Concretos e monstruosos.

O que cumpre e urge, portanto, é despertar no povo adormecido, entorpecido por obra do longo trabalho de mistificação da noite de Vargas — essa reação mais que legitima, obrigatória das nacionalidades vivas. O que se verifica, entretanto, é, ao contrário, um movimento industriosamente empreendido pelos comunistas e seguido por alguns dos inocentes uteis mais à mão assim como de pessoas absolutamente insuspeitas mas que nem de longe, a seu turno, suspeitam de que estão fazendo o jôgo e o serviço dos comunistas.

Consiste êste movimento numa atoarda de protestos contra violências policiais que estariam sendo praticadas pela policia contra presos comunistas. Não queremos prejulgar tais acusações. Se verdadeiras, só merecerão nossa repulsa mais veemente, como sempre nos mereceram todas as arbitrariedades e desmandos da autoridade, ainda mais quando êstes importem em desrespeito da dignidade da pessoa humana, que prezamos acima de tudo e defendemos como a própria substância do regime e a razão de ser de todo o repúdio e luta contra o comunismo, que se funda em sua negação.

Verdadeiras ou não, entretanto, o fato é que a exploração delas obedece a um plano, uma palavra de ordem, uma linha do partido comunista, cujos adeptos buscam para isso as redações de jornais e os recintos parlamentares a fim de que sirvam de caixa de ressonância à barulheira de protestos dirigidos, com a qual pretendem abafar o clamor que deveria nascer espontaneamente de seus atentados monstruosos.

Deve a Nação, sem dúvida, repelir todas as ilegalidades acaso cometidas a título de defesa da legalidade. Mas não deve perder de vista o seu dever de reagir ante coisas ainda mais graves e essenciais, porque dizem com a sua própria sobrevivência, com sua afirmação de vitalidade como Nação. Estão assassinando os nossos trabalhadores, a nossa gente do povo, estão nos assassinando. E se não reagirmos daremos prova de que nem percebemos que nos assassinam, pois em verdade já estamos mortos.

Despacharam Com o Presidente da Republica

O presidente da Republica recebeu, ontem, no Palacio do Catete, para despacho, os srs. general Canrobert Pereira da Costa, ministro da Guerra, dr. Adroaldo Mesquita da Costa ministro da Justiça. Em conferencia, o general Mendes de Morais, prefeito do Distrito Federal.

BANCO ECONOMICO NACIONAL S. A.
Rua Mexico, 45 A - Rio
Descontos - Cauções - Depositos

A Ordem

É FORA de duvida que a questão mais importante atualmente para o povo brasileiro reside no reajustamento dos preços e salarios. O desequilibrio que se verifica no momento é a causa da intranquilidade e do mal-estar geral.

Constatando esse estado de coisas, os elementos extremistas procuram tirar proveito da situação, fazendo toda sorte de explorações, evidentemente com fins politicos. A agitação social encontra ambiente nas dificuldades de vida existentes no país. E, embora os demagogos e agentes estrangeiros não apresentem soluções, vão eles, no entanto, conseguindo alguns resultados, com grave ameaça á tranquilidade publica e, consequentemente, ao trabalho e á produção.

Deste modo, a ordem se tornou o primeiro elemento de que o Brasil necessita para vencer a crise que o afeta, como reflexo do que se passa no mundo. Os problemas sociais, economicos e financeiros, o funcionamento da Democracia, as liberdades e direitos publicos tudo está na dependencia direta da ordem, que o mestre Goethe já colocava acima de todas as coisas...

Um Ministerio Cobiçado Pelos Golpistas

O MINISTERIO do Trabalho é o posto mais ambicionado por certos politicos. Muitos desejam aquela Secretaria de Estado para montar a maquina eleitoral dos seus Partidos, já com o olho na sucessão presidencial. Alguns chegam mesmo a confessar que as suas agremiações para se fortalecerem, conseguindo a adesão de parlamentares e de grande massa de eleitores, precisam da Pasta, com os seus sindicatos, os orgãos de Previdencia Social, as Delegacias do Trabalho nos Estados e o Fundo Sindical. Só assim terão força e prestigio...

Convenhamos que essas ambições são ilicitas e desprimorosas para o Governo. O presidente da Republica comprometeria moralmente a sua situação no dia em que permitisse a realização desses projetos de baixa politicagem. Tal amoralismo sacrificaria as instituições vigentes, transformando o regime atual em uma segunda edição do Estado Novo, com o "boa noite, trabalhadores do Brasil", as palhaçadas das concentrações trabalhistas, as negociatas dos financiamentos imobiliarios e tudo o mais que se sabe.

Mas a tanto não haveremos de chegar. O general Dutra não permitirá que a politica social do seu governo se desvirtue e abastarde. O ministro do Trabalho não servirá facciosamente a partidos politicos, mas ás classes de empregados e empregadores, ao trabalho e á produção, á economia nacional e ao bem-estar coletivo, seguindo apenas a orientação superior do mais alto magistrado do país.

Em Visita ao Presidente da Republica

Esteve, ontem no Palacio do Catete, em visita de cortezia ao presidente da Republica, o 1º secretario da Embaixada do Brasil no Peru, sr. Jaime Cardoso.

O Presidente Fez-se Representar

O presidente da Republica se fez representar no embarque da senhora Tomas Berreta, viuva do ex-presidente do Uruguai, sr. Tomas Berreta, pelo ministro Francisco d'Alamo Lousada, chefe do Cerimonial da Presidencia da Republica.

Será Reexaminado o Pedido de Emprestimo da Prefeitura de Petropolis

O presidente da Republica restituiu á Caixa Economica do Rio de Janeiro para reexame, o pedido de emprestimo formulado pela Prefeitura de Petropolis, em face de novos esclarecimentos e para considerar, principalmente, que o pagamento será feito em prestações e em longo prazo, como se propôs.

MAURICIO DE MEDEIROS — PRESIDENCIALISMO HÍBRIDO

Quando se discutiu na Constituinte a questão basica do sistema representativo a ser adotado, insurgiu-se a maioria contra o sistema parlamentar alegando principalmente o que consideram a instabilidade administrativa do pais, devido ás possiveis quedas de gabinete. Em nosso pais, chegamos assim a uma situação contraditoria na qual se insiste por delimitar a vida publica á estrutura politica de Partidos, mas, ao mesmo tempo, considera-se que o Poder Executivo deve ser unico e pessoal, sem a possibilidade do controle desses mesmos Partidos.

Toda a embrulhada de São Paulo provem daí. Ha um governador eleito por sufragio direto e por uma maioria relativa do eleitorado. Ha uma assembleia eleita pelo sufragio politico de partidos com representação proporcional. Mas como o governador não dispõe de maioria dessa Assembleia e a sua atuação escapa ao seu controle pelo voto de desconfiança, estabelece-se a desordem entre os dois Poderes: o Legislativo e o Executivo.

Ora, se o sistema tivesse sido o parlamentar, a figura do governador ficava reduzida á de um pendulo de equilibrio, mas o Poder Executivo estaria nas mãos da propria Assembleia, pelo jogo de seus Partidos, na execução de seus programas partidarios ou de um minimo de programa de aceitação pelos Partidos componentes desse Poder Executivo. E, a qualquer tempo, poderia a Assembleia reclamar contra a perfeita execução desse minimo e, pelo voto de desconfiança, alterar a composição do secretariado.

Na esfera do governo federal não atingimos ainda a esse desajustamento entre Legislativo e Executivo por dois motivos principais. O primeiro é o de que, por tradição, só o Executivo é que manda. O segundo é a consequencia de uma ação habil do chefe do Poder Executivo que vive equilibrando na satisfação de suas ambições as varias correntes politicas que brigam entre si menos por desencontro de idéias do que por melhor posto ao lado do Poder Executivo...

E' evidente, porém, que esse sistema é tão instavel quanto o das mudanças de gabinetes e que a administração publica sofre na solução de seus grandes problemas, cuja protelação constitui a maneira menos perigosa de enfrentar obstaculos.

Aquela unidade de ação administrativa, a que tanto se apegaram os presidencialistas, se torna impossivel em tais circunstancias.

Pelo sistema hibrido atual, nos atos de administração publica a responsabilidade se divide entre o presidente e seus ministros. O velho conselheiro Rodrigues Alves, que foi o melhor dos presidentes que tivemos dentro dos rigidos padrões do presidencialismo quase positivista da Constituição de 91, tinha achado um método de conciliar essa rigidez com a sua formação politica, vinda do Imperio parlamentar. Chamou para postos de ministro homens de grande valor. Distribuiu com eles a responsabilidade do governo, dentro de uma formula feliz, que consistia em dizer: "os ministros fazem tudo o que querem, menos o que o presidente não quer".

Com isso foi-lhe possivel governar de fato por 4 anos, realizando um programa de ação que demandava as maiores energias.

Na verdade, por mais que o texto constitucional reserve poderes para o presidente da Republica, é-lhe impossivel a oniciencia. Na resolução dos problemas administrativos de cada dia e na realização de um programa de maior folego, tem ele que contar com a colaboração tecnica de seus ministros. Consequentemente, na escolha de tais ministros não está ele preso á considerações partidarias e sim ás de ordem tecnica que constituam a seu ver os pontos basicos de seu programa.

Nessas condições, o programa de ação de um presidente da Republica passa a ser objetivo de uma obra coletiva, continua ininterrupta.

Se por considerações de ordem partidaria o presidente vive a mudar de ministros, quebra-se essa unidade de ação, com a mesma instabilidade, senão pior, do que no sistema parlamentar.

Por mais que procure, não encontro razões que justifiquem uma alteração desse genero em meio de caminho de um presidente da Republica. E eis porque, apesar dos boatos dos aflitos candidatos a ministerios, reputo como inaceitavel a noticia de que o atual presidente vai, mais uma vez, mudar de ministros sem uma razão de ordem tecnica sensivel no atual momento.

A unica razão possivel é a de que vivamos sob um sistema hibrido, em que ha um presidencialismo nominal que precisa do apoio de todos os matizes partidarios para governar, com a mesmissima instabilidade de governo de que tanto se acusava o parlamentarismo defendido por um grupo de idealistas na Constituinte. Onde fica a continuidade de governo, se num periodo de 5 anos muda o presidente todos os anos de Ministerio?

BANCO ECONOMICO NACIONAL S. A.
Rua Mexico, 45 A - Rio
Descontos - Cauções - Depositos

O Problema da Habitação

O PROBLEMA da habitação é hoje o mais angustioso do Rio. Quem quiser alugar um apartamento terá de comprar move's velhos por.... Cr$ 25.000,00. Os jornais estão cheios de anuncios, sendo verdadeiramente revoltante a desfaçatez com que os fraudadores da lei exploram a industria das "luvas". A Delegacia de Economia Popular nem mais se movimenta em defesa da população vitima dessa "chantage" desenfreada...

Enquanto não há casas para alugar, salvo nas condições acima expostas, centenas de apartamentos estão postos á venda. Mas por preços absurdos. Dada a falta de dinheiro e de crédito, a grande maioria da classe media, mesmo daqueles que percebem vencimentos elevados, não pode adquirir o teto para moradia. Daí o paradoxo atual: milhares de apartamentos vazios e milhares de familias á procura de casa...

Parece-nos que o Governo deve pôr em funcionamento não só as Divisões de Construção Operaria dos Institutos e Caixas, como tambem suas respectivas Carteiras Imobiliarias. Construam e emprestem para compra de casas destinadas aos trabalhadores na industria, no comercio, nos transportes, no magisterio, no jornalismo, nos bancos. Assim será atenuada a crise de habitações, enquanto se espera a solução do problema por meio da lei que se arrasta penosamente na Camara dos Deputados...

ATOS DO CHEFE DO GOVERNO

O presidente da Republica assinou os seguintes decretos:

Na pasta da Agricultura — Aposentando Antonio Ferreira da Silva, pratico rural, classe F e Afonso Gonçalves Correia, oficial administrativo, classe J.

Na pasta das Relações Exteriores — Promovendo, na Ordem Nacional do Cruzeiro do Sul, ao sr. Cruz Henrique E. Buero, embaixador da Republica Oriental do Uruguai.

Nomeando consul honorario do Brasil em Reyzjevik, Islandia, Bergur Cerdeson Clalodon; e, arquivistas, classe E, Beatriz Ritz Carneiro, Liomar Guerra Novais e Maria Josefina Leal Bhering.

Removendo, "ex-officio", no interesse da administração, os diplomatas: Luiz Gonzaga Lins de Barros do Consulado Geral em Nova Orleans para o Consulado em Calcutá; Nemesio Dutra, da Secretaria de Estado para a Embaixada na França; e Paulo Augusto Cotrim Rodrigues Pereira, do Consulado Geral em Cape-town.

Exonerando, de arquivista, classe H, Inês Saturnina Wist, João Carlos Osorio Pereira da Cunha, Lais Batista Ferreira Leão, Lais Valentim Barroso de Albuquerque, Maria de Lourdes Dunschee de Abrantes, Mario Batista de Magalhães, Mirtea Moreira Martins Ferreira, Plinio Uchôa Neto, Regina Lima de Abreu e Violeta Gomes.

Concedendo exoneração a Lucia Vercesi Sysek, de arquivista, classe J.

Humberto BASTOS — Presidente Dutra:

(Exclusivo para o DIARIO CARIOCA)

De maneira, sr. presidente, que a nossa vida comercial se encontra em visivel fase de declinio, contrastando com a nossa tendencia e idade de crescimento. Esse contraste chocante entre a falta de um seguro desenvolvimento dos fatores de produção e a nossa natural evolução demografica tem criado alguns problemas — alguns males, direi melhor — que vêm se tornando quase cronicos. E há mesmo — e o meu ilustre confrade dr. Mauricio de Medeiros pode diagnosticar melhor — uns abcessos constitucionais que, quando neles se toca, o organismo todo estremece. Aparentemente o organismo parece estar habituado aos fenomenos dolorosos, mas o tecido em torno e numa grande área se encontra tão delicado que o mais suave contato provoca reações por vezes violentas.

Cirurgião cuidadoso dos nossos problemas economicos, conhecendo bem os focos de inflamação, o senador Roberto Simonsen teve oportunidade ontem, na conferencia pronunciada no Clube Militar, de fazer referencia á um desses abcessos, precisamente o das tarifas aduaneiras. Existe, senhor presidente, nessa materia, tão seria anomalia que com ela, conforme mencionei na carta de ontem, continuaremos marcando passo nesse terreno da sub-nutrição e da pobreza. Imagine v. excia. que as tarifas em 98% dos paises são cobradas "ad valorem". Dessa maneira os paises recebem os direitos alfandegarios de acordo com o valor das mercadorias e assim podem acompanhar as variações de preços no mercado internacional. Esse sistema facilita, sobretudo, o controle de preços, no mercado interno dos produtos importados, tornando-se, portanto, mais racional o tabelamento, feito aqui em geral na base de palpites. O Brasil, porem, adota o sistema da tarifa especifica ou seja cobrança dos direitos de acordo com a qualidade ou quantidade dos artigos em papel-moeda. Trata-se de um sistema rigido, imutavel, um sistema que foi imposto dogmaticamente. E o nosso pais é um dos raros paises do mundo a praticar tal sistema. Por aí já pode v. excia. imaginar o que seja o nosso desajustamento comercial: os demais paises cobrando os direitos alfandegarios "ad valorem" e nós cobrando especificamente. O resultado imediato dessa rigidez do sistema é, por exemplo, este: uma tonelada de aço em 1934, com o dolar a 13 cruzeiros, pagava X; hoje a mesma quantidade paga igualmente o mesmo X de direito aduaneiro com o dolar a 20 cruzeiros.

Compramos e pagamos com um valor e vendemos e recebemos os direitos alfandegarios com um valor muito menor. E' razoavel e justo? Creio que não. O resultado foi, como já vimos, a invasão do nosso mercado pelas manufaturas estrangeiras, desiquilibrando assim a nossa balança de pagamentos. E a balança de pagamentos, como sabe v. excia., é de vital importancia ao mal ligeira ferencia naturalmente para não macional. Tenho a impressão de que o Governo deveria cogitar urgentemente de um plano para enfrentar o problema. O eminente economista apenas fez referencia ao mal ligeira ferencia naturalmente para não magoar o enfermo. Há necessidade, porem, de uma boa intervenção cirurgica. Agora mesmo estamos na iminencia de ratificar o Acordo Geral de Comercio e Tarifas assinado inexplicavelmente em Genebra, com prejuizos substanciais para o Brasil. E enquanto os paises signatarios do Acordo têm as suas tarifas cobradas "ad valorem" mantemos as nossas cobradas especificamente. Não sei que resultará dessa incongruencia.

Vale a pena, portanto, um estudo, que tenha como objetivo colocar o Brasil numa posição em que possa defender o seu progresso economico, ou seja suas riquezas industriais e agricolas. Como estamos — e como vamos — sem coragem para enfrentar os problemas cruciais do pais, o nosso futuro será, sem a menor duvida, um desastre economico-financeiro das mais lamentaveis consequencias.

RESPOSTAS: — A. J. C. Farah, Carapebus, Estado do Rio. Sua carta foi enviada á autoridade competente. Se não der resultado mande noticias. PAULO DIAS. Infelizmente sua denuncia é ataque muito pessoal. Envie dados concretos sobre a Fundação, que aproveitaremos. ALOISIO GAMEIRO, Teresopolis, Estado do Rio. Suas observações sobre consumo interno são muito justas. A idéia de uma reforma administrativa vem sendo muito defendida, mas tem faltado tempo ao governo para pensar nela. CARLOS DOMINGUES MEIRA, Belo Horizonte. O artigo de ontem trata precisamente do assunto de sua carta. J. MEIRA, Bauru, São Paulo. Não tratamos de assuntos politico-partidarios. Mande informações sobre a vida economica desse municipio.

A Opinião dos Nossos Leitores

As cartas dirigidas a esta seção estão sujeitas a condensação

MAIS ESTREPTOMICINA

Outra carta nos chega de Campos de Jordão pedindo auxilio ás pessoas generosas, a fim de proporcionar a uma quase desesperada vitima de tuberculose mais um pouco de esperança. E' o sr. João Florencio quem escreve, contando a sua desdita. Pai de 6 filhos, tendo o menor 4 anos e o mais velho 13, encontra-se como indigente no Sanatorio Santa Cruz, em Campos do Jordão, no Estado de São Paulo. A sua prole reside toda no interior, trabalhando os filhos mais velhos na lavoura, para manter-se. O Serviço Nacional de Tuberculose é quem melhor poderá atender ao caso, pelo que lhe dirigimos especialmente o pedido do sr. João Florencio não só em atenção ao seu estado de saude como, tambem, para atender á situação de abandono em que se encontram as seis crianças pelas quais é responsavel.

DIREITO DE DESEMBARCAR

O "Radar" reclama o direito de desembarque livre da barca da Cantareira. Acontece que o acesso ás barcas para Niteroi não é dado, no Rio, unicamente pelas borboletas do edificio principal da Cantareira. Ele se faz tambem pela estação de bagagens e pelas entradas para as ilhas. Disso resulta que muita gente, tendo descoberto essa facilidade, vai-se acumulando sobre o flutuante. Quando chega a barca, lotadissima, dá-se o choque entre os que pretendem desembarcar e os que conseguiram tão singular prioridade para o embarque.

Nas horas de movimento a atrapalhação causada pelo fato citado causa incomodos desnecessarios a quem não gosta de sofrer esbarrões, nem foi escoteiro treinado em jogos de "briga de galo", nem aprendeu a andar com as formigas, dando cabeçadas nos individuos que encontra pelo caminho.

O DELEGADO DE MIRACEMA

Um leitor de Miracema queixa-se de arbitrariedades cometidas pelo delegado local que, apesar de já repreendido pelo secretario de Segurança e pelo Delegado Regional, em documentos oficiais, continua agindo provocadoramente contra os adversarios do PSD. Esse facciosismo politico pode resultar em serias consequencias, pelo que, no interesse da propria segurança, o leitor pede ao governo fluminense que tome providencias imediatas. Cita a carta varios casos, como o de um fazendeiro que só se livrou de espancamento por interferencia do promotor, um operario que permaneceu varios dias preso sob a acusação de agitador e de dois comerciantes processados por haverem comprado garrafas e sacos vasios que haviam sido furtados algures.

Nomeado Para Segundo Secretario da Nossa Emb. em Washington

O presidente da Republica assinou decreto nomeando os srs. Teófilo de Andrade o 2º secretario da Embaixada em Washington Celso Raul Garcia e o presidente da Comissão Liquidante do DNC Antonio Stockler de Queiroz, este para delegado e aqueles para assessores, á Conferencia Interamericana do Café a reunir-se em Nova York em 10 de maio proximo.

MAIS DE 8 MIL FUNCIONÁRIOS AFASTADOS COMO ANTICOMUNISTAS NA TCHECOSLOVÁQUIA

RESUMO TELEGRAFICO INTERNACIONAL (U P. e I N S)

TODO APOIO AO GENERAL CLAY NA CONTROVERSIA SÔBRE BERLIM

Marshall Refuta as Acusações Sovieticas — Prontidão do Exercito da Finlandia — Aceita a Renuncia de Lopez

Ontem, em Washington, o secretario de Estado Marshall declarou que a posição dos Estados Unidos a respeito do uso do corredor aereo que conduz a Berlim não foi alterada e reafirmou o apoio que presta ao general Lucius Clay na controversia com a Russia sobre esse assunto em Berlim.

MARSHALL REFUTA AS ACUSAÇÕES SOVIETICAS

As acusações proferidas pela agencia oficial noticiosa sovietica "Tass" no sentido de que os Estados Unidos violaram o convenio internacional ao fazer uso do aeroporto de Viena para fins comerciais, foram ontem refutadas pelo secretario de Estado Marshall o qual declarou que, segundo um convenio internacional, os Estados Unidos têm direito de usar o aeroporto sem restrições de especie alguma.

PRONTIDÃO DO EXERCITO DA FINLANDIA

Na previsão de um possivel golpe de Estado da parte dos comunistas, ou de qualquer alteração da ordem após a festa de 1.° de Maio, dia internacional do Trabalho, a policia e o exercito da Finlandia estão sendo mantidos em prontidão.

ACEITA A RENUNCIA DE LOPEZ

A renuncia do ex-presidente Lopez como delegado perante as Nações Unidas, foi aceita. Antes de regressar a Colombia, o que fará, provavelmente, em meados do proximo mês, o sr. Lopez aguardará em Nova York a chegada de seu substituto, sr. Roberto Urdaneta, para orientá-lo. Essa noticia, que veio de Lake Success, foi dada por um porta-voz da delegação colombiana.

RECEIO DE GREVE NO MEXICO

Numa correspondencia remetida da Cidade do Mexico, Ricardo Torraya, do INS, diz que paira na referida cidade a ameaça de uma greve geral se, como se receia, tiver inicio no dia 1.° de maio a anunciada greve dos trabalhadores em centrais eletricas, contra a "Light & Power Co.", empresa subsidiaria de um "trust" canadense.

EXPULSO DO PARTIDO TRABALHISTA BRITANICO

Por ter enviado um telegrama de saudação dos socialistas italianos da ala esquerda na vespera das eleições gerais na Italia, o deputado John F. Platts Mills foi expulso do Partido Trabalhista britanico.

UM EXEMPLO PARA O MUNDO

Ao ler a mensagem de Marshall declarando que o trabalho

General Lucius Clay

da Comissão de Iniciativa e a Conferencia de Bogotá constituem exemplo para o resto do mundo, o sr. Eduardo Zuleta Angel, ministro do exterior da Colombia, afirmou: "O fato da America generalizar a obrigatoriedade da solução pacifica das controversias encerra o ciclo juridico de nosso sistema e constitue exemplo para todo o mundo".

MARSHALL NÃO AMPLIOU A DECLARAÇÃO

Falando, ontem, aos jornalistas, em Washington, o secretario de Estado Marshall se absteve de ampliar a declaração que fez em Bogotá, pouco depois da intentona colombiana, exprimindo a convicção de que o levante foi inspirado pelos comunistas.

OCUPADA A ILHA DE YSENI

"El Dia", jornal que se edita em Quito, publicou ontem um suelto em sua primeira pagina afirmando que a ilha equatoriana de Ysani foi ocupada por tropas peruanas. Segundo "El Dia", a ocupação da ilha se deve a uma interpretação errada do Tratado do Rio de Janeiro.

CLAUSULA PARA ATRAIR CAPITAL PRIVADO

México, Equador, Guatemala, Panamá e Venezuela, insistiram ontem, pela manhã, em Bogotá na eliminação da clausula que garante pronto e efetivo pagamento por expropriação ao capital estrangeiro frente as reiteradas afirmações dos delegados norte-americanos de que a clausula é vital para atrair "timido capital privado" á America Latina.

CALCULOS DAS DISPONIBILIDADE EM DOLARES

Segundo o "Journal of Commerce", de Nova York, as disponibilidades em dolares para o comercio latino-americano, no proximo ano, "embora variando grandemente de nação para nação, não deverão sofrer quedas de mais de dez a quinze por cento, relativamente ás disponibilidades de 1947."

SERÃO REALIZADAS AS ELEIÇÕES PARLAMENTARES

ELOGIO AO DITADOR GOTTWALD — A SITUAÇÃO INTERNA DO PAÍS

PRAGA, 28 (De Helen Fisher, correspondente da U.P.) — O ministro do Exterior, Vaclav Nosek, começou oficialmente esta noite a "campanha eleitoral", proclamando que serão realizadas eleições parlamentares a 30 de maio, e com isso a Tchecoslovaquia iniciou a etapa final para a legalização da chamada nova democracia popular. O gabinete Gottwald deu grandes passos "pelo caminho do socialismo" durante os dois meses que esteve no poder. Dentro de um mês, o povo expressara seu sentir quanto ao mesmo, prorrogando sua existencia por seis anos, que é o tempo pelo qual serão eleitos os membros do Parlamento, de acordo com a nova Constituição.

Os acontecimentos dos ultimos dois meses e as tendencias politicas que se observaram demonstram aos tchecos e ao mundo inteiro o que se pode esperar do novo regime depois das eleições. Expostas em sintese, as maiores mudanças foram as seguintes:

PRIMEIRO — Os comites de ação, que surgiram durante a crise de Fevereiro, passaram a ser parte tão vital do Estado que se alude a eles citando suas iniciais. Estes funcionam em todas as unidades politicas do país, em oficinas, fabricas, escolas e organizações reorganizando tudo e fazendo um expurgo entre quantos são desafetos ao regime.

SEGUNDO — Anunciou-se oficialmente que a destituição de 8.000 pessoas de cargos publicos e privados foi resolvida em definitivo pelo governo. Muitos milhares de outros funcionarios foram transferidos, reformados ou postos em disponibilidade. Nenhum anti-comunista conhecido foi conservado em cargo de responsabilidade.

TERCEIRO — Os comunistas recrutaram centenas de milhares de novos membros. Os social-democratas decidiram unir-se aos comunistas, e os observadores predizem que os socialistas farão outro tanto e que breve haverá somente dois partidos, o comunista e o "da oposição".

QUARTO — Cerca de 100 jornalistas foram privados de seus empregos. Todos os jornais, inclusive os dominados pelos comunistas, têm que submeter as provas de sua primeira edição aos censores do governo e a fazer as alterações que lhe forem indicadas antes de imprimi-los.

QUINTO — Cerca de 300 deputados entregaram-se ao novo regime e varios outros tratam de expiar seus pecados politicos para que o Comité de Ação Parlamentar os aceite.

SEXTO — A politica exterior não se desviou um momento de sua tendencia contra o ocidente e em favor da Russia, até o ponto de que proeminentes funcionarios aludiram á politica das nações ocidentais chamando-a de "capitalista, traidora imperialista e fascista".

Anunciar é aumentar os negócios! ★ ☆ ★

CONFERÊNCIA MILITAR DAS CINCO POTÊNCIAS

Para o Plano de Defesa Contra a Russia

LONDRES, 28 (De Homer Jenks, correspondente da United Press) — A conferencia militar que os cinco paises ocidentais iniciarão aqui sexta-feira adquiriu maior importancia como resultado das informações de que os Estados Unidos e Grã-Bretanha puseram-se de acordo sobre o plano de defesa contra a Russia.

A Conferencia, provavelmente, converter-se-á na primeira ligação militar concreta de apos-guerra entre os Estados Unidos e Grã-Bretanha de um lado e Grã-Bretanha, França, Belgica, Holanda e Luxemburgo de outra parte.

Outras fontes bem informadas inclinam-se não obstante a acreditar em que a informação é veridica. Estas recordaram que os Estados Unidos e a Grã-Bretanha resolveram, há mais de um ano, uniformizar suas pequenas armas e fazer o intercambio de cadetes, além de estabelecer outras formas de cooperação militares. Ainda segundo os mesmos informantes é possivel que a conferencia projete essas medidas e planos de cooperação na base de relações entre a Grã-Bretanha, França, Belgica, Holanda e Luxemburgo.

O Ministerio das Relações Exteriores anunciou, ontem á noite, que os ministros da Defesa e os chefes do Estado Maior da Grã-Bretanha, França, Belgica, Holanda e Luxemburgo, reunir-se-ão em Londres na sexta-feira para estudar os problemas de segurança que lhes forem apresentados pela organização permanente da união ocidental.

Além do ministro da Defesa Alexander e do chefe do Estado Maior Imperial, marechal Montgomery, provavelmente representará tambem a Grã-Bretanha na Conferencia, o tenente-general Sir Leslie Hollis.

Encerramento das Atividades da Comissão de Energia Atomica de 1947

Com motivo de encerramento das atividades da Comissão de Energia Atomica, o delegado do Brasil junto ás Nações Unidas, o embaixador João Carlos Muniz, segundo o diario de ontem do Departamento Técnico e de Produção do Exercito, aproveitou o ensejo para exaltar, tambem, a assistencia valiosa prestada ao delegado do Brasil, na dita comissão pelo tenente coronel Orlando da Fonseca Rangel, Sobrinho, "que alia aos seus conhecimentos técnicos um zelo patriotico digno de todos os encomios".

Eleições, Amanhã, na A. B. I.

Renovação do Terço do Conselho Administrativo — Prestação de Contas da Diretoria Na Assembléia de Hoje

Realizar-se-á, amanhã, das 14 ás 20 horas, a eleição para renovação do terço do Conselho Administrativo da ABI.

Hoje, ás 16 horas, em sessão de Assembléia Geral Ordinaria, será lido o seguinte parecer da Comissão Fiscal, relativo ao exercicio financeiro de 1947:

RELATIVO

— "O balanço relativo ao exercicio de 1947 acusou total de Cr$ 20.836.000,12 contra... Cr$ 20.406.006,27 no de 1946. A receita geral subiu a Cr$..... 2.118.992,50 e o ativo a Cr$.... 20.422.041,12 contra, respectivamente, Cr$ 2.104.171,00 e Cr$... 19.946.073,27 em 1946.

A administração determinou despesas de Cr$ 726.410,66 contra Cr$ 498.000,03 em 1946 e a parte imobiliaria exigiu gastos de Cr$ 1.003.037,48 contra Cr$.. 704.400,69. A escrituração é parte do aumento de mensalidades a favor do Departamento de Assistencia Social, importou em Cr$ 173.250,00 contra Cr$... 194.000,00 no exercicio de 1946.

Deve-se ter presente que as despesas com a administração, as quais experimentaram um aumento de Cr$ 78.483,06 em relação ao periodo anterior, não incluem as despesas de Biblioteca, no total de Cr$ 66.483,68, nem as do Salão de Estar, no total de Cr$ 82.838,89. Dado que a receita social alcançou, no exercicio de 1947, o total de Cr$... 304.300,00, torna-se imperioso considerar o meio de elevar essa contribuição, de modo a cobrir o "deficit" que, de ano para ano, tende a se ampliar.

Não obstante as maiores despesas acima e mais as de conservação e inovação do predio, que representam uma valorização imobiliaria de Cr$........ 130.169,10, o equilibrio geral do balanço foi mantido, como nos anos anteriores, o que constitue, sem duvida, resultado dos mais apreciaveis em epoca como a atual, de notorias dificuldades nas finanças de associações como a nossa.

Foi atendido o acordo com o Banco do Brasil, importando o serviço de juros e amortizações em Cr$ 780.000,00, igual ao do exercicio anterior.

Da mesma forma que as indicadas, as demais cifras do balanço são eloquentes de uma gestão segura e dedicada. Aponta o balanço de 1947 o saldo de Cr$ 158.122,51, o que representa resultado apreciavel em periodo de despesas de administração acrescidas e de gastos majorados para a conservação predial.

Em virtude de falha sobrevinda na concessão de um credito, no exercicio de 1947, houve o atrazo de cerca de 15 meses no pagamento do aluguel de um dos pavimentos, ocupado por serviço publico. A obtenção de credito no Banco Boavista permitiu enfrentar a situação até a liquidação do debito oficial.

A Associação Brasileira de Imprensa se está habilitando na falencia da firma bancaria Lage & Cia. Ltda., onde havia realizado um deposito. É de esperar solução satisfatoria, sobretudo porque confiamos em que o sr. Renaud Lage saiba preservar, intacto, o nome que aparecia como credencial do citado estabelecimento.

Ao aceitar como validas todas as contas apresentadas pela Diretoria, tendo o presidente Herbert Moses e o tesoureiro Hugo Barreto como figuras de prol neste setor, apontamos ao louvor social o trabalho por ela realizado. A ABI chega ao seu 40.° ano de existencia em situação prospera, o que explica, desde logo, a possibilidade do desenvolvimento da sua atividade cultural e social que tanto prestigio lhe tem assegurado, no país e no exterior.

Honra, pois, aos que tão bem trabalham nos quadros de direção e neles dão exemplo de dedicação a todos os socios da ABI. Rio de Janeiro, 26 de Abril de 1948. — (a.) — Henrique Gigante, Almerio Ramos, João S. Guimarães, Albino Ferreira Serpa e Alvaro Brandão da Rocha".

PARA PODER ENFRENTAR O P. C. AMERICANO

MEDIDAS DO CONGRESSO DOS E. UNIDOS

WASHINGTON, 28 (Por William Theis, do INS) — O Comité de Atividades Anti-Norte-Americanas da Camara de Representantes aprovou hoje um projeto de lei destinado a pôr freios no Partido Comunista Norte-americano e nas numerosas organizações que lhe servem de tela.

A medida, aprovada unanimemente pelo Comité, qualificaria os dirigentes e funcionarios do Partido Comunista de membros de um movimento revolucionario mundial tendente a estabelecer uma ditadura totalitaria.

Essas pessoas poderiam ser perseguidas criminalmente. Alem disso, toda a lista de membros do Partido Comunista deveria ser registrada anualmente no Departamento de Justiça.

O projeto de lei é o primeiro que sai do Comité de Atividades Anti-Norte-americanas em seus 10 anos de existencia e constitui o maior golpe legislativo que se deu nas atividades comunistas nos Estados Unidos.

De acordo com o projeto de lei, os dirigentes do Partido poderiam receber condenações criminais de 10 anos de prisão e multa de 10.000 dolares por tomar parte "na administração, direção e atividade" do Partido Comunista.

Aliança do Lar Ltda.

Av. Rio Branco N.° 91 - 5.° andar

Carta Patente n.° 113 — Expedida pelo Tesouro Nacional

PLANO FEDERAL DO BRASIL — "X" "Y" e "Z" e "PLANO ALIANÇA"

Resultado do sorteio realizado no dia 28 de Abril de 1948, pela Loteria Federal do Brasil de acôrdo com o art. 9.° do Decreto-Lei n.° 7930, de 3 de Setembro de 1945, revigorado pelo de n.° 8953, de 26 de Janeiro de 1946, conforme circular n.° 2 da Diretoria de Rendas Internas de 8 de Janeiro de 1946.

PLANO ESPECIAL PREMIADO O N.° 7228

7228	Milhar primeiro 7228 premio no valor de	Cr$	10.000,00
228	Centena premio no valor de	Cr$	1.200,00
	Inversão do milhar premio no valor de ..	Cr$	300,00

PLANO POPULAR PREMIADO O N.°

7228	Milhar primeiro 7228 premio no valor de	Cr$	5.000,00
228	Centena premio no valor de	Cr$	600,00
	Inversão do milhar premio no valor de ..	Cr$	200,00

"PLANO ALIANÇA" — SERIE 8 — 7228

Série 8 n.° 7228 premio no valor de	Cr$ 50.000,00—Tipo Liberal
Milhar de qualquer serie premio no valor	Cr$ 2.500,00—Tipo Liberal
Centena premio no valor de	Cr$ 600,00—Tipo Liberal
Inversão do milhar premio no valor do	Cr$ 200,00—Tipo Liberal
Inversão da centena premio no valor de	Cr$ 60,00—Tipo Liberal
Série 8 n.° 7228 premio no valor de	Cr$ 25.000,00—Tipo Classico
Milhar de qualquer serie premio no valor de	Cr$ 1.250,00—Tipo Classico
Centena premio no valor de	Cr$ 300,00—Tipo Classico
Inversão do milhar premio no valor de	Cr$ 100,00—Tipo Classico
Inversão da centena premio no valor de	Cr$ 30,00—Tipo Classico

ADAPTADO AO DECRETO N° 7.930

Serie 8 n.° 7228 premio no valor de	Cr$ 40.000,00—Tipo Liberal
Milhar de qualquer serie premio no valor de	Cr$ 5.000,00—Tipo Liberal
Centena premio no valor de	Cr$ 1.200,00—Tipo Liberal
Milhar na ordem inversa premio no valor de	Cr$ 2.000,00—Tipo Liberal
Serie 8 n.° 7228 premio no valor de	Cr$ 20.000,00—Tipo Classico
Milhar de qualquer serie premio no valor de	Cr$ 2.500,00—Tipo Classico
Centena premio no valor de	Cr$ 600,00—Tipo Classico
Milhar na ordem inversa premio no valor de	Cr$ 1.000,00—Tipo Classico

Rio de Janeiro, 28 de Abril de 1948 — Visto: Alexandre da Paz, Fiscal Federal — Eduardo F. Lobo Diretor-Tesoureiro, — O. Peçanha, Diretor-Gerente

Observação: — O próximo sorteio realizar-se-á no dia 29 de Maio de 1948 pela Loteria Federal do Brasil, de conformidade com o Decreto-Lei 7930, de 3 de Setembro de 1945.

Convidamos os senhores contemplados que estejam com os seus titulos em dia a virem á nossa sede para receberem seus premios de acordo com o nosso Regulamento.

FABRICA BANGÚ
TECIDOS PERFEITOS
Preferidos no Brasil
BANGÚ
Grande successo em Buenos Ayres
EXIJA NA OURELLA
BANGÚ-INDUSTRIA BRASILEIRA

NOVELLI — The Chicago Tailor
RUA RODRIGO SILVA, 18 - 5.° and. sala 502
Edificio RODRIGO SILVA — TEL.: 32-6958

MAQUINA DE COSTURA DEFEITUOSA
Consertos e reformas em geral. — Compra-se em qualquer estado. Atende-se orçamentos a domicilio, sem compromisso. — Carlos A. Rodrigues.
RUA ESTACIO DE SA N.° 37 — Tels.: 23-3900 e 32-7987

Bandas Brancas — (Jogo-4) Cr$ 180,00
Legitimas "Lyon", de lindo efeito, metalicas e esmaltadas a fogo. Para todos carros com aro 16" — Forneceremos tambem aros avulsos ou com pequenos defeitos por preços especiais
AVEN. ALMIR. BARROSO 90 4.° Sala 411 — Tel. 42 7558

3 Razões Recomendam o uso do
SABÃO "REGADOR":
Maior Rendimento
Nenhum dano às mãos
Qualidade garantida.
Um produto das
INDÚSTRIAS MACEDO SERRA LTDA.

POR UM PREÇO 5 VEZES MENOR DO QUE ANTES
você pode mandar agora suas pequenas encomendas, impressos e manuscritos por via aérea.
Aerovias Brasil — transporta seus volumes para qualquer ponto dos Estados Unidos.
Duas vezes por semana, às terças-feiras e sábados as malas aéreas são fechadas no Correio Geral.
AEROVIAS BRASIL — O CAMINHO DO PROGRESSO
AVENIDA PRESIDENTE WILSON, 198-Loja — Tel. 32-4300

AS ARTES

CLAUDIO ARRAU

Antonio Bento

Não nego o valor enorme da "Kreisleriana" op. 16, de Schumann. Sob o aspecto pianistico, é obra da maior importancia. Contudo, seu lirismo é mais hermetico, mais dificil de ser compreendido do que o dos "Estudos Sinfonicos" e lo "Carnaval", sendo esta para mim a "suite" mais graciosa, leve e sugestiva — e, musicalmente, a mais perfeita da literatura pianistica. A poesia da "Kresleriana" é mais intima, sendo por isso mesmo acessivel aos pianistas, que a trabalham longamente, saboreando-lhe as maravilhas ocultas aos ouvidos profanos. A unica versão da "Kresleriana" que me deixou rendido foi a de Cortot, artista de excepcional inteligencia e de um senso raro do pormenor. Nunca mais ouvi execução dessa obra que me satisfizesse. A de Claudio Arrau foi correta, mas pouco me transmitiu da cifrada mensagem poetica de Schumann. E já que estou falando desse compositor, cabe aqui referir o que ele disse da "Balada em sol menor", tocada na 2ª parte do concerto. Para Schumann essa era a melhor composição de Chopin. Foi isso pelo menos o que afirmou numa carta ao seu amigo Dorn. Ouvindo essa confissão do autor do "Carnaval", Chopin teria replicado:

— "Isto me causa um grande prazer porque é tambem a que prefiro".

Sobre os assuntos das baladas, como a respeito das principais composições de Chopin, ha toda uma literatura. Que importa que tenham sido inspiradas pelos versos de Mickiewicz ou pelos amores do compositor? Arrau deu pouca enfase ao canto luminoso dessa Balada, procurando valorizar a sua execução fazendo sobressair de preferencia as passagens dificeis, que abundam nessa composição de grande envergadura técnica e cujo final é uma pagina de pura virtuosidade. O mesmo se verifica com o "Scherzo em dó sustenido menor", pagina de dificil execução, principalmente pelo que exige de acabamento e luminosidade naquela pequena chuva de notas dum "perlé" de rara e irisada sonoridade.

No 3º Recital, os numeros que mais me agradaram foram os da 2ª parte, o "Rondó Caprichoso" de Mendelsohn e os dois estudos de execução transcendente de Liszt, dados com apuro pelo pianista. E' claro que tambem me agradou a deliciosa poesia de "La Maja y el ruiseñor" de Granados, traduzido com um acento lirico da melhor qualidade, isento de inuteis transbordamentos. Enfim, os concertos de Arrau abriram com sucesso a serie de recitais da A.B.C. e da propria temporada musical de 1948.

* * * ..

Não terminou sem barulho e protestos o Concurso Nacional Philips. Os premios dados à violinista Altéa Alimonda e à cantora Maria de Lourdes Cruz Lopes foram merecidos, não tendo nesse particular recebido criticas a decisão do juri. Já o mesmo não se verificou com a escolha do pianista Julio Braga. Essa decisão causou alguma estranheza. Os melhores concorrentes foram afastados, segundo dizem duas cartas cheias de paixão, que entem me foram dirigidas. Um dos missivistas até afirma que houve "marmelada" no concurso, no que não acredito. Os juris artisticos erram muito. Aliás, qual o juiz que não se equivoca e incorre em injustiças? Por que teria havido marmelada? Adiantaria uma jovem leitora, "fan" do candidato Homero Ribeiro de Magalhães, que o secretario do concurso sendo de Pernambuco tornou vitorioso o seu patricio. Não creio que Antonio Rangel Bandeira seja bairrista a esse ponto. Em todo caso, ai fica a queixa dessa leitora apaixonada, que só admitia a derrota do seu candidato, em beneficio de Heitor Alimonda, jovem artista de real talento e outro dos pianistas vencidos pelo pernambucano, que, embora tocando a detestavel "Parafrase sobre um tema de Deslibes", ganhou um passeio á Holanda.

O TEATRO

A GRANDE "PREMIÈRE" DA SEMANA: "MEDÉIA" NO GINASTICO

"Os Artistas Unidos" inaugurarão quinta-feira, no Ginastico, a sua temporada do presente ano com "Medéia" de Euripedes, adaptação livre de Robinson Jeffers e tradução de Genolino Amado.

Henritte Morineau, após alguns meses de descanso da sua longa temporada anterior, volta á frente desse conjunto em uma das mais dificeis interpretações de sua carreira pois o papel de "Medéia", a par das suas exigencias artisticas requer um esforço fisico e uma "marca" de vigor extraordinarios.

Morineau terá oportunidade de mais uma grande criação coadjuvada por todo o elenco de "Os Artistas Unidos", o qual inclui Graça Melo, assinalando a sua "reentrée" no palco com a interpretação de "Jasão".

BADU' EM "BIRIBA TA' AI"

Badu, o impagavel humorista cujo valor artistico já é bem conhecido do publico carioca através do radio e dos espetaculos musicados, foi contratado pela Cia. Dercy Gonçalves, para tomar parte no elenco da revista super-comica de Jorge Murad e Humberto Cunha "Biriba tá aí" ao lado da rainha da comicidade Dercy Gonçalves — Spina — Ernani Filho — Humberto Freddy e as quatro alucinantes estrelas: — Iracema Vitoria — Maria Alice — Zulmira Miranda e Jurema Sampaio.

MESA DE ESTUDOS DE TEATRO E JURI DRAMATICO

A direção da Escola de Teatro da Prefeitura entre outras iniciativas de intensificação cultural e de estimulo da arte dramatica, pretende criar a sua Mesa de Estudos de Teatro, dedicada aos problemas de teoria e pratica do teatro contemporaneo, na literatura e no campo experimental.

Alem do diretor e de um docente da Escola, serão convidados a fazer parte dessa Mesa dois representantes da Sociedade Brasileira de Autores Teatrais, dois da Associação de Criticos, dois do Sindicato dos Artistas, um da Escola Nacional de Musica, um da Escola Nacional de Belas Artes, um da Associação dos Artistas Brasileiros e mais dois membros que serão convidados pela Mesa e escolhidos por ela entre os nomes mais eminentes na es-

(Conclui na 7ª pagina)

Neste flagrante vemos S.A.I. o Principe D. Pedro de Orleans e Bragança conversando com a senhora Vicentte Galliez, o sr. e a senhora Alvaro Catão, a senhora Fernando Delamare e a senhorita Lilian Catão. (Foto Sombra)

PARADA DE MELODIAS CAPITOL

APRESENTARA' NA SUA AUDIÇÃO DE HOJE

DAS 20 ÀS 23 HORAS

pela

RÁDIO CRUZEIRO DO SUL

(1060 Kilociclos)

O "HIT PARADE" Capitol

DO MÊS DE ABRIL

ANDY RUSSELL — THE PIED PIPERS — STAN KENTON — Capitol — PAUL WESTON — JO STAFFORD — PEGGY LEE

LUIZ SERRANO ENTREVISTARA' O CONHECIDO "CROONER" DICK FARNEY

"A MUSICA DE HOLLYWOOD PARA O BRASIL"

Oferta de SINTER LTDA. Distribuidores exclusivos

O CINEMA

Nos 3 Cines Metro, Judy Garland Numa Opereta Tecnicolorida: "As Garçonettes de Harvey"

Apresenta-se, hoje, afinal, nos 3 cines Metro, a opereta "As garçonettes de Harvey", editada em tecnicolor pela Metro-Goldwyn-Mayer (direção de George Sidney), com Judy Garland, como "estrela", John Hodiak como galã, e como "players" — vejam que bom numero deles — Marjorie Main, o bailarino excentrico, Ray Ray Bolger, Virginia O'Brien, Kenny Baker e Cyd Charisse.

Varios "hits" musicais envolvem o espetaculo através das vozes de Judy Garland, [illegible] ker e Virginia O'Brien: "On the Atchison, Topeka and the Santa Fé", "It's a Great Big World", "In the Baley", "Swing your Partner round and Round", "Oh you Kid", "Wait and See", "She Wild West" e "March of the Doagles".

"On the Atchison, Topeka and Partner round and Round", são as musicas destinadas à popularidade maior.

A primeira, aliás, já é conhecida do nosso publico ouvinte de radio, através da interpretação das "Tres Marias".

(Conclui na 7ª pagina)

DR. MAURICIO NASLAUSKY

CLINICA CIRURGICA E PROTESE DENTARIA

Atende-se, tambem, a crianças

EDIF. CARIOCA, 3.º and s/306

Tel. 42-2746 — Segundas, Quartas e Sextas-Feiras

Cartaz do Dia

CINEMAS

METRO-PASSEIO — "As Garçonetes de Hawey", com Judy Garland. Ao meio-dia, 2 — 4 — 6 — 8 e 10 horas.

PLAZA — "A Ilha da Maldição", com Paul Keli, ás 2 — 4 — 6 — 8 e 10 horas.

PALACIO — "Neste mundo e no outro", com David Niven. A's 2 — 4 — 6 — 8 e 10 horas.

REX — "Asas do Brasil", com Celso Guimarães. A's 2 — 4 — 6 — 8 e 10 horas.

CAPITOLIO — (Sessões passatempo) — Jornais e desenhos. Sessões a partir de 10 horas.

PARISIENSE - "A Ilha da Maldição", com Paul Keli, ás 2 — 4 — 6 — 8 e 10 horas.

PATHE' — "Um grande amor de Bellini", com Martha Eggerth. A's 2 — 4 — 6 — 8 e 10 horas.

IMPERIO — "Pervertida", com Emilia Guin. A's 2 — 4 — 6 — 8 e 10 horas.

S. LUIZ — "Neste mundo e no outro" com David Niven. A's 2 — 4 — 6 — 8 e 10 horas.

VITORIA — "Debil é a carne", com Rex Harrison e Maureen O'Hara. A's 2 — 4 — 6 — 8 e 10 horas.

RIAN — "Neste mundo e no outro", com David Niven. As' 2 — 4 — 6 — 8 e 10 horas.

MONTE CASTELO — "Quando as nuvens passem", com Van Johnson. A's 2 — 4.30 — 7 e 9.30 horas.

S. CARLOS — "Paixões tormentosas", "O dia em que me queiras", e O inicio do filme em série "O falcão da floresta", ao meio-dia. — 3.20 — 6.40 e 9 horas.

ODEON — "Amantes em fuga", com Gino Bethi. A's 2 — 4 — 6 — 8 e 10 horas.

IPANEMA — "Roma Cidade Aberta". Sessões a partir de meio-dia.

METRO-COPACABANA — "As Garçonetes de Hawey, com Judy Garland. às 2 — 4 — 6 — 8 e 10 horas.

Maldição", com Paul Keli, ás 2 — 4 — 6 — 8 e 10 horas.

ASTORIA — "A Ilha da

ROXY — "O crime do pecado", com Van Johnson. A's 2 — 4 — 6 — 8 e 10 horas.

OLINDA — "Inconfidencia mineira", com Carmen Santos e Rodolfo Majer. A's 2 — 4 — 6 — 8 e 10 horas.

STAR — "A Ilha da Maldição", com Paul Keli, ás 2 — 4 — 6 — 8 e 10 horas.

METRO-TIJUCA — "As Garçonetes de Hawey, com Judy Garland, ás 2 — 4 — 6 — 8 e 10 horas.

CARIOCA — "Neste mundo e no outro", com David Niven. A's 2 — 4 — 6 — 8 e 10 horas.

AMERICA — "Asas do Brasil", com Celso Guimarães. A's 2 — 4 — 6 — 8 e 10 horas.

TEATROS

REGINA — "A aguia de duas cabeças", ás 21 horas.

SERRADOR — "A pequena Catarina", ás 20 e 22 horas.

GLORIA — "Falta um zero nessa historia", ás 20 e 22 horas.

TEATRINHO INTIMO DO LEME — "O noivo da Luiza", ás 21 horas.

RIVAL — "Biriba", ás 20 e 22 horas.

JOÃO CAETANO — "Beijos, abraços e amor", ás 20 e 22 horas.

RECREIO — "Sabe lá o que é isso", ás 20 e 22 horas.

CARLOS GOMES — "Dragão negro", ás 20 e 22 horas.

RECREIO — "Biriba tá aí" ás 20 e 22 horas.

A SOCIEDADE

NOVAS

Jacinto de Thormes

Mais duas "boites" aparecerão no Rio. Uma delas está com o lançamento marcado para o mês proximo.

* * *

A "boite" do Hotel Vogue é sempre um lugar elegante e simpatico. Luiz e Brandão, os dois maitres da casa são sempre os que melhor conhecem essa dificil arte de dar a mesa certa para as certas pessoas. E' uma dupla forte. Aconselho vocês a provarem alguns "drinks" preparados pelo Luiz.

* * * ..

Noticias de Bogotá informam que poucas senhoras da Delegação Brasileira que ficaram naquela cidade são obrigadas a lavar roupa e a cozinhar desesperadamente.

O embaixador do Uruguai e a senhora Buero preparam-se para a partida. Irão primeiro a Montevidéu e mais tarde para o novo posto do senhor Buero, que será Londres. Diz o embaixador: "Naturalmente Londres é um lugar de grandes responsabilidades e um posto importante para o Uruguai. Por mais que isso me honre, deixar o Rio será um sacrificio sem limites. Quero muito bem a isto tudo".

* * * ..

Deverá regressar ao Rio de Janeiro o pianista Claude Austin.

* * * ..

São Paulo está completamente transformado com o seu "Grande Premio". Duas coisas preocupam os paulistas:

1º) Quais serão os vencedores dos pareos.

2º) A luta entre o comprimento das saias femininas.

O "New Look" está tomando conta muito vagarosamente naquela cidade. Só algumas senhoras adularam definitivamente o "look".

* * * ..

O sr. Julio Sena recebeu para um "quebra coco". Era uma despedida do casal Eduardo Martinez de Hoz. Estavam presentes, além dos homenageados, o sr. Luiz Liberal, o sr. Antonio Liberal e senhora, o sr. Weber Cardoso Porto e senhora, o sr. Francisco Rosemburgo e senhora, o sr. Hidal e senhora, a senhora Sarah Van Erven, o sr. Osvaldo Lundgren, o sr. Tomaz Ribeiro Colaço. A senhora Araci de Almeida cantou o seu repertorio "oculto" e inedito e o pianista Fred Feld mostrou com quantos dedos ele toca uma musica. O jantar foi servido á meia noite. Os drinks antes.

ANIVERSARIOS

Fazem anos hoje:

SENHORES: — contra-almirante Raul Ferreira Viana Bandeira — Henrique Boriteau Sobrinho — Carlos Galery — Mario Lisboa Barbosa, nosso confrade do "Jornal do Comercio" — Flavio Monteiro Amaral — Guerreiro de Castro — João Teixeira Mendes — Miguel de Felipes e José Ramos de Morais.

MENINO: — Julio Barbosa Neto.

SENHORA: — Nair de Abrantes Teixeira — Judite Pedroso Teixeira — viuva general Colatino de Araujo Góis — Iracema Gonçalves Pederneiras — Indayra da Silva Barbosa e Olga de Oliveira Galo.

SENHORINHAS: — Eliete Cunha.

MENINA: — Scila Espena filha do capitão Vicente Espena e da sra. Amelia Frias Espena.

CASAMENTOS

Realiza-se hoje o enlace matrimonial do sr. Acacio Alfredo Limeira de Niemeyer com a senhorinha Ivone Batista Nunes. O noivo é filho do sr. Alfredo Limeira de Niemeyer e da sra. Leonidia Morais Limeira de Niemeyer, a noiva é filha do industrial José Batista Nunes e da sra. Josefina dos Anjos Nunes. O ato civil se efetuará ás 13 horas, no Palacio do Pretorio e a cerimonia religiosa ás 18 horas, na igreja de Nossa Senhora da Conceição Aparecida do Meier.

BODAS DE PRATA

Transcorrendo no dia 2 de maio a data das bodas de prata do casal Sulamita de Assunção Freitas e Carlos Alberto Gonçalves de Freitas, seus filhos Maria Teresa, Elman, Ernani e Edison mandam resar nesse dia, ás 10 horas, na matriz da Gloria — Praça Duque de Caxias — missa em ação de graças.

JANTARES

Os engenheiros civis da turma de 1926 da antiga Escola Politecnica, festejarão o 22.º aniversario de formatura reunindo-se, com suas familias, num jantar comemorativo no proximo dia 5, ás 21 horas, na "boite" Night and Day.

FESTAS

CLUBE MILITAR — O Clube Militar, por intermedio do seu Departamento Recreativo, comunica aos socios que no proximo dia 5 de maio será levado a efeito um jantar dançante das 22 ás 3 horas, na "boite" Casablanca, devendo as mesas serem reservadas no Clube até o dia 3.

O mesmo departamento realizará no proximo dia 8, uma excursão á Pati ficando os excursionistas hospedados no Arcozelo Palace Hotel e regressando no domingo 9 ás 19 horas. Reserva de lugares até o dia 30.

HOMENAGENS

Realizou-se, ontem, ás 13 horas, no Clube Militar, o almoço de homenagem oferecido ao coronel Armando Vilanova Pereira de Vasconcelos pelos oficiais, professores e instrutores do Centro de Preparação de Oficiais da Reserva e do Curso de Oficiais da Reserva, como reconhecimento pela sua atuação quando no comando daqueles Centros de Estudo. Falou oferecendo a homenagem o tenente coronel Morais e Barros, subdiretor de Ensino.

Em nome dos professores falou o coronel Castro Neves e o brinde de honra ao chefe do Exército foi levantado pelo coronel Aureliano de Faria.

Com exceção do ministro Canrobert Pereira da Costa, que deixou de comparecer, enviando expressivo cartão de excusas por ter de despachar com o governo, tomaram parte no agape como convidados de honra os generais Milton de Freitas Almeida, chefe do E. M. E., Zenobio da Costa, comandante da 1ª R. M., Borges Fortes de Oliveira, diretor do Ensino, José Luiz Pereira de Vasconcelos e coronel Carlos Lemos Bastos, atual comandantes daqueles Centros.

VIAJANTES

Passageiros embarcados no Rio em aviões da Cruzeiro do Sul para Porto Alegre: — Maria Rosa Neves dos Santos — Alfredo Chueri Salomão — Guilherme Salussem Armando Rocha e Artur Frederico Deker.

Para Vitoria: — René Henoz Sobrinho — René Chollet — Ulisses Azevedo e Mario de Souza Guedes.

Para Salvador: — Paul Ervin Zimermann — Abeilard Pitanga de Andrade — Miguel Vita e Antenor Soares Avelar.

Para Fortaleza: — Crisantino Moreira Rocha — Francisco de Assis Filomeno Gomes e Egberto de Paula Pessoa Rodrigues.

Passageiros da Panair:

Encontra-se no Rio o professor Anisio Teixeira, secretario da Educação do Estado da Baia.

— Seguiu, ontem para São Paulo, o sr. Joaquim da Rocha Medeiros, diretor da Divisão de Terras e Colonização do Ministério da Agricultura.

— Retornou, ontem, a Assunção o major José Alexinio Bittencourt, adido militar á Embaixada do nosso pais no Paraguai, desde 1946.

ENTERROS

Foram sepultados ontem:

No cemiterio de São João Batista, ás 9 horas, a sra. Valquiria Rosas Borges.

— No cemiterio de São Francisco Xavier, ás 14 horas a sra. Ilara Aleixo; ás 16.30 horas a sra. Maria Carlota de Oliveira Pinto Guedes e Manuel de Freitas da Silva.

— A's 16 horas no cemiterio de Inhauma o sr. João Crisostomo dos Reis.

— No cemiterio de Olinda, ás 17 horas, a senhorinha Jua Vidal.

MISSAS

Serão celebradas hoje:

Da sra. Julieta da Silva Tornaghi, ás 9.30 horas no altar mor e no de Nossa Senhora da Conceição, da igreja de São Francisco de Paula.

— No altar do Santissimo Sacramento, da igreja da Can

(Conclui na 7ª pagina)

Clichés-Tricromias
SERVIÇO RAPIDO E PERFEITO
LIBERO FASANO & CIA. LTD.
Rua da Quitanda 51 — 2.º and.
Telefone: 43-4176

. No RECREIO

Amanhã, ás 20 e 22 hs.!

ESTRÉIA DA REVISTA DO MOMENTO, COM O IMPAGAVEL
BADU

BIRIBA TA' AI!

Amanhã, ás 20 e 22 hs.!

A revista mais alegre da temporada! Uma explosão de riso!

(Bilhetes á venda)

No RECREIO

O RADIO

"VALORES NOVOS"

Ouvimos ontem, através a onda da Radio Guanabara, no horario das 15.30 horas, mais uma audição do programa "Valores Novos", que obedece á orientação de Altino Pimenta.

No referido programa desfilaram os seguintes elementos: Manuel Macedo, Jaime Di Marini, Mauricio Gonçalves, Vanda Lobo e Alfredo Henrique. A' exceção do sr. Alfredo Henrique, que realmente tem valor, o restante não nos convenceu.

Manuel Macedo executou em solo de acordeon a conhecida valsa "Subindo ao Céu". Tocou mal, inexpressivamente, isto porque desconhece ainda os segredos do instrumento; Jaime Di Marini, cantor especializado em canções napolitanas e mexicanas, apesar de possuir uma voz interessante, não convence; Mauricio Gonçalves é um cantor sem qualidades. Não tem voz, não tem ritmo, não sabe interpretar e o que é pior: decora muito mal as letras dos nossos sambas. E' um cantorzinho como milhares que por aí perambulam... Vanda Lobo tem o que se chama na giria, "bossa". Tem uma voz que agrada, mas não chega a ser uma grande cantora. Quanto ao cantor Alfredo Henrique (magnifico!) tem uma belissima voz, interpreta com naturalidade, sem a preocupação de imitar quem quer que seja, em suma: um cantor que pode muito bem ser aproveitado. Bem ensaiadinho, com uma orquestra por cima e um bom repertorio, o sr. Alfredo Henrique subirá rapido os degraus da fama. E' o nosso desejo.

* * *

O sr. Altino Pimenta, como orientador, deu-nos mostra de que entende do "riscado". Tal qual o notavel Renato Murce, revelou-se, tambem, um grande incentivador dos novos. Parabens, Altino. — J. N.

PROGRAMA DA RADIO CANADA PAIA O BRASIL

A Radio Canadá anuncia a inauguração imediata de um programa diaria em lingua portuguesa, o qual será transmitido das 21,30 ás 22 horas, hora do Rio, por intermédio das seguintes estações: CKCX, 15.19 megaciclos 19.75 metros, e CKNC, 17.82 megaciclos e 16 84 metros. Os programas em questão incluirão numeros musicais, comentarios e noticias que serão certamente do interesse dos ouvintes brasileiros.

PROGRAMAÇÕES

RADIO GLOBO

18,00 — Ave Maria — Norman Cloutier e a musica de evocação; 18,30 — Pelos caminhos do sonho; 18.45 — O mundo de hoje; 19,00 — Noticiario — Esportes no ar; 22,00 — Sociais infantis — A Severa; 20,30 — Novela; 21,00 — Grande Teatro; 22,05 — Folhas soltas; 22,10 — Conversa em familia; 23,30 — Rapsodia em Ritmo; 24,00 — Encerramento.

O TEATRO

((conclusão da 6ª pagina)

pecialização da técnica teatral em nosso meio.

A MENTIRA TEATRAL

NumaTâicUoab'valVC.iH

Nunca mais coincidirão mais de uma "premiére" nos nossos teatros.

VOCE SABIA

que o filme sobre Castro Alves que Leitão de Barros esta produzindo se intitula "Vendaval Maravilhoso"?

COISAS QUE INCOMODAM

As pestanas da Iracema Vitoria.

O FILME DE HOJE

PALACIO: — "Neste mundo e no outro" — Zulmira Miranda.

O COMENTARIO DA NOITE

— No Teatrinho Intimo vamos ver breve uma novidade, ele, ela e o outro — informava o Olavo de Barros para uma roda de jornalistas.

E o Aldo Calvet, sizudo e ironico, comentou:

— Novidade? Em todos os teatros há disso, rapaz.

DIA ASTROLÓGICO

Hoje, 29 — Pode viajar e ativar negocios.

ACONTECERÁ HOJE AO LEITOR

— Seguem-se as possibilidades felizes ou não de hoje com horas e numeros promissores, para os leitores nascidos em qualquer ano e em quaisquer dia e mês dos periodos abaixo:

PARA OS NASCIDOS:

ENTRE 22 DE DEZEMBRO E 20 DE JANEIRO: — Bom dia para casamento e reuniões. Manhã dificil. A tarde será bem favoravel com os vaticinios acima é mais sucessos materiais e sociais. 14. 16. e 18; 41. 70 e 81.

ENTRE 21 DE JANEIRO E 15 DE FEVEREIRO: — Riscos de acidentes; brigas com parentes ou inimigos e males organicos. Forte dissabores e profundos ressentimentos com amigos ou parentes. 14. 16 e 18; 41, 61 e 81. (hs. e ns.).

ENTRE 21 DE MARÇO E 20 DE ABRIL: — Contrariedades, dificuldades materiais e nervos abalados. Tarde arriscada, ameaças de prejuizos e escandalos. 12. 22 e 23; 75. 76 e 77. (hs. e ns.).

ENTRE 21 DE ABRIL E 20 DE MAIO: — Desespero, negocios impensados e prejuizos 15. 17 e 24; 78. 80 e 84. (hs. e ns.).

ENTRE 21 DE MAIO E 21 DE JUNHO: — Probabilidades de grandes sucessos, problemas elevados e apoio de amigos eminentes. Proprio para realizações de negocios já iniciados. Duvidoso para encetar viagens. 12. 14 e 16; 21. 41 e 61. (hs. e ns.).

ENTRE 22 DE JUNHO E 23 DE JULHO: — Manhã promissora, tarde dificultosa, com rompimentos de amizade e nervos abalados.

— Espirito contraditorio, luta interior e acontecimentos desagradaveis. 11. 12 e 22. 20. 31 e 40. (hs. e ns.).

ENTRE 23 DE JULHO E 23 DE AGOSTO: — Inclinação para os prazeres. Negocios periclitantes. A tarde sera de surpresas agradaveis. 13. 16 e 17; 31. 51 e 71. (hs. e ns.).

ENTRE 24 DE AGOSTO E 22 DE SETEMBRO: — Resoluções imprevistas e decepções com amigos ou parentes. 14. 16 e 18; 41. 61 e 81. (hs. e ns.).

ENTRE 23 DE SETEMBRO E 22 DE OUTUBRO — Contrariedades, ambição, egocentrismo e negocios mau amparados. 11. 12 e 20; 12. 24 e 34. (hs. e ns.).

ENTRE 22 DE OUTUBRO E 22 DE NOVEMBRO: — Carater superior e resoluto. Exitos nos negocios de imoveis.

— Novos conhecimentos e recebimentos. Surpresas agradaveis. 11. 13 e 22; 14. 23 e 24. (hs. e ns.).

ENTRE 22 DE NOVEMBRO E 21 DE DEZEMBRO — Confusão em todos os assuntos, conquistas atrevidas e desgostos intimos. Possibilidades felizes pela manhã. A tarde sera de duvida infundada. 10. 14 e 30; 64. 68 e 74. (hs. e ns.).

ENTRE 19 DE FEVEREIRO E 20 DE MARÇO: — Desgostos, rompimentos de amizade e insatisfação. Dia contrario e improprio para iniciar viagem e encetar negocios arriscados. 1, 2 e 18; 20 e 27 (hs. e ns.).

DR. LAURO LANA
Coração — Pulmões — Rins
Consultas com radioscopia
Rua Visconde de Rio Branco, 34 — De 14 ás 18
Consultas Cr$ 30.00 —
Tel. 22-4749

Clinica Médica
DOENÇAS DO CORAÇÃO
Electrocardiografia
Dr. Bulcão Vianna
Consultorio Trav. Ouvidor, 36-1.º — 3as. 5as e sabados — 15 ás 17 horas — Tel.: 43-0963 — Residencia: Republica do Peru, 36 — Tel 37-2243

O CINEMA

((conclusão da 6ª pagina)

"SINBAD, O MARUJO". A PROXIMA APRESENTAÇÃO DA RKO RADIO

Continuando a sua grande temporada de 48, a RKO RADIO apresentará agora, "Sinbad, o marujo" (Sinbad, the Sailor), espetacular produção em tecnicolor, que estará nos cinemas do circuito Castro, a partir de quinta-feira, 6 de maio.

Esse filme, que tem Douglas Fairbanks Jr. e Maureen O'Hara nos principais papeis, é o prototipo do filme para agradar multidões; tanto a sua historia movimentada como os nomes dos interpretes, são fatores de indiscutivel atração para o publico.

Se vocês lembram-se da historia de Sinbad, o marujo aventureiro, que realizou incriveis viagens e façanhas, vocês vão gostar bastante deste filme, pois ele possui em grande dose ação, romance e comédia.

A performance de Douglas Jr. é realmente esplendida.

E Maureen O'Hara contribui com sua beleza, num papel decorativo.

George Tobias fornece a comédia, e Walter Slezak, Jane Greer, Anthony Quinn e Mike Mazurki fazem os outros.

"Sinbad, o marujo", está destinado a quebrar "records" de bilheteria.

Douglas Fairbanks Jr. em "Sinbad, o marujo"

Quem era O DEMONIO de PARIS?

JUNTOS PELA PRIMEIRA VEZ — RITA HAYWORTH E ORSON WELLES EM "A DAMA DE CHANGAI"

Um filme de Orson Welles é sempre aguardado com invulgar interesse.

Mas com a "A dama de Changai" esse interesse tornou-se ansiedade, pois que esse filme da Columbia nos apresenta, reunidos pela primeira vez, Orson Welles e Rita Hayworth, a sua fascinante ex-esposa.

Em "A dama de Changai" tem Welles uma oportunidade unica de exibir os seus multiplos talentos: ele é o autor do argumento, o produtor, o diretor e o principal interprete masculino do filme!

Está claro que ele se desincumbe de todos esses encargos com a sua habitual maestria e o brilho do seu talento só é ofuscado pela beleza de Rita Hayworth.

"A dama de Changai" tem a sua estréia marcada para a proxima segunda-feira nos cinemas São Luiz, Vitoria, Rian e Carioca, simultaneamente.

HOJE A ESTREIA DE "A ILHA DA MALDIÇÃO"

"A ilha da maldição", drama colorido da Paramount, que os cinemas Plaza, Parisiense, Astoria, Olinda, Ritz, Star, Primor, Republica e Mascote começam a exibir hoje, tem como principais interpretes Rory Calhoun, Rhonda Fleming, Paul Kelly, John Abbott e Alan Napier.

Com um argumento baseado na novela "Ebb Tide", da autoria do imortal Robert Louis Stevenson, esse filme é rico de situações dramaticas e empolgantes oferecendo aos apreciadores das peliculas de aventuras momentos de grande emoção e interesse.

Coube a Peter Stewart a tarefa de dirigir esse trabalho, saindo-se admiravelmente, aliás, pois contou, além de um bom argumento, e otimos interpretes, com os recursos das cores naturais, a cargo da Cinecolor

Rita Hayworth, em "A dama de Changai", a excitante historia de uma mulher excitante!

Doenças da pele
Sifilis, eczemas, varizes ulceras das pernas verrugas espinhas, furunculos, micoses — Eletroterapia
DR. AGOSTINHO DA CUNHA
Dip. Instituto Manguinhos
Assembleia, 73 - Tel. 32-8266

COMPRA-SE TUDO
Roupas usadas, máquinas de escrever e de costura, ventiladores, enceradeiras, radios e tudo que represente valor.
Atende-se a domicilio Sr. Moysés Fone 43-7180

RAIOS X
TOMOGRAFIAS
Exames radiologicos em residencia
Drs. Victor Côrtes e Renato Côrtes
Diariamente das 9 ás 12 e 14 ás 18 horas
R. Araujo Porto Alegre, 70-9.º andar
TEL 22-5330

Dr. Paulo Perissé
Varizes — Intestinos — Reto e Anus
Hemorroidas sem operação
Av. Rio Branco, 108-10º s/1013 — Ed. Martinelli
Consultas diariamente das 13 ás 15 — Hora marcada
Fone: 28-4531

JAIME COSTA

no GLORIA
HOJE ás 20 e 22 horas
Vesperal a preços reduzidos ás 16 horas
O cartaz mais alegre da cidade!
FALTA UM ZERO NESSA HISTORIA
trad. de Correia Varella
Sabado — Vesperal elegante ás 16 horas
Domingo — Vesperal ás 15 hs

SOCIAIS

((conclusão da 6ª pagina)

delaria, ás 9.30 horas, do sr. Will Martin Theodor Hansen.

—— Do engenheiro Raul Bezerra Pedreira, ás 9.30 horas, na Catedral Metropolitana.

—— No altar mor e no de Nossa Senhora da Conceição da igreja de São Francisco de Paula, ás 10.30 horas, do sr. David Ricca Severo.

—— De Elza da Silva Ramos, ás 10.30 horas, na capela de Nossa Senhora das Vitorias, na igreja de São Francisco de Paula.

—— Na igreja de Nossa Senhora do Rosario, ás 9.30 horas, da sra. Carmen Pinheiro de Campos Lopes de Souza.

—— Da sra. Arlinda Carvalho Coutinho, ás 9 horas, na igreja do Rosario.

—— No altar do Santissimo Sacramento, da igreja da Candelaria, ás 9 horas, do sr. Afonso de Morais falecido em Valença, Estado do Rio.

—— Do sr. Arnaldo Braga, ás 8 horas, no altar mor da matriz de São Geraldo, em Olaria.

DR. JOSÉ DE ALBUQUERQUE
Membro efetivo da Sociedade de Sexologia de Paris
DOENÇAS SEXUAIS DO HOMEM
RUA DO ROSARIO, 98
de 1 ás 7

AGUARDEM **SINBAD, O MARUJO** COM DOUGLAS FAIRBANKS, Jr.
Nos Cinemas do Circuito Castro

Importante Conferência do Senador Roberto Simonsen Sôbre o...

(Conclusão da 3.ª pág.)

No caso do Brasil temos os exemplos da borracha, das anilinas, da seda natural e das materias plasticas.

Sob o ponto de vista economico e social, a nossa industrialização obedece, portanto, a um determinismo inelutavel. Se a maioria dos nossos homens publicos tivesse sob suas vistas os ensinamentos de Rankine, quando recordava que os sabios são aqueles que procuram a colaboração das leis naturais e não os que se comprazem em contrariá-las, o Brasil já apresentaria uma forte e definida politica economica e outras seriam as nossas condições e perspectivas de progresso.

NOSSA INDEFINIDA POLITICA ECONOMICA

Numa das conferencias que realizei ainda durante o conflito internacional, sobre alguns aspectos dos problemas economicos de após-guerra, previ que os Estados Unidos sairiam do conflito mais enriquecidos pelo fortalecimento de seus fatores basicos de produção. E que sua politica do após-guerra seria orientada pela preocupação de manter altos niveis de vida para seu povo e combater o desemprego.

Para os países como o nosso, mostrei que não havendo desemprego a combater, nossa preocupação maxima deveria ser a do aumento da renda nacional, do qual um corolario é o combate ao sub-emprego quantitativo. A sugestão que apresentei em 1944, no Conselho de Politica Industrial e Comercial, para o Planejamento da Economia Brasileira, foi elaborada sob o mesmo ponto de vista.

Entretanto, as preocupações de ordem politica e a falta de uma consciencia generalizada sobre os nossos problemas fundamentais, não permitiram que o Brasil se apresentasse às conferencias internacionais promovidas no após-guerra, com definido programa de politica economica.

A nossa politica monetaria e financeira não tem, por outro lado, facilitado a entrada de vultosos capitais estrangeiros. Em relação á politica aduaneira, conservamos ainda o regime — praticado hoje em poucos paises — das tarifas especificas em papel-moeda. Abandonamos a correção de um fator "ad valorem", que o Império nos havia legado, através de taxas moveis acompanhando o cambio, e da taxa ouro que, no regime republicano, Murtinho consolidou, com real proveito para o equilibrio orçamentario do país.

Como resultado do encarecimento mundial dos produtos basicos, o Brasil chegou á posição paradoxal de ser atualmente, não obstante o seu desenvolvimento economico incipiente, o campeão internacional do desarmamento aduaneiro, com a incidencia de taxas inferiores, em média, a 10% sobre as mercadorias importadas!! Não fosse a escassez de dolares e a carencia de varios produtos, muitos ramos da nossa industria e tambem da nossa agricultura, já estariam esmagados pela produção em massa norte-americana e de outros paises, agravada pela disparidade entre o poder aquisitivo interno e externo do nosso cruzeiro.

Mas a natureza é sábia, e a nação, como um todo organico, possui fatores automaticos que alertam a sua defesa. A eles deve-se, não obstante nossa secular imprevidencia, o não perecimento economico da nação. De fato, a pressão sobre o nosso mercado de cambio foi de tal intensidade que nos levou a adotar o regime de licença prévia, apenas acobertado por uma clausula escapatoria, face aos postulados fundamentais e diretrizes que acabavamos de aprovar em conclaves internacionais.

Realmente, em consequencia dos acordos de Bretton Woods, admitimos uma estabilização financeira, sem previamente indagarmos do custo real dos nossos fatores de produção, em comparação com o dos paises que serão nossos naturais competidores nos mercados internacionais. Em Genebra, negociamos acordos tarifarios pelos quais, mesmo levando em conta o reajustamento de 40% sobre larga parte das tarifas atuais, concedido apenas em função do desequilibrio monetario, continuarão essas taxas a representar pouco mais de 10%, em media, sobre os valores das mercadorias importadas.

Parece que não previmos, com realismo, as necessidades efetivas, na conjuntura internacional, do reequipamento dos nossos parques de produção, e as possibilidades de nosso intercambio. Acredito que nossos delegados procuraram fazer o que lhes foi possivel. O mal, a imprevidencia, decorrem da falta de uma politica economica, da confusão e das hesitações aqui sobreviventes. Enquanto a maior parte dos povos jovens de todo o mundo toma uma posição firme e consciente, grande fração de nossas elites, mesmo espiritos cultos e honestos, se deixa levar por um perigoso romantismo, que, vencedor nos levaria a recuar ao colonialismo e a nos precipitar no desemprego. Não receio adiantar que essa mentalidade é, em boa parte, resultantes, ainda que inconsciente, de tenaz e sutil propaganda de origem estrangeira. E' mesmo sintomatico que o grosso das informações e comentarios que temos no país, sobre os grandes convenios economicos em que o Brasil toma parte, é de fonte internacional refletindo pontos de vista e interesses que não são os de um país novo e, particularmente, os do Brasil.

Nossa opinião publica não está ainda atenta ao fato de que nem mesmo uma nação privilegiada em solos agricolas, em clima e em topografia, como é a Argentina, um dos unicos países do mundo capaz de ter um relativo nivel de vida baseado na exportação de produtos primarios, quer aceitar esta posição por amor á simples divisão internacional do trabalho.

No entanto, há muitos, entre nós, que, direta ou indiretamente, concedem fique reduzido o Brasil a uma economia de exportadores de materias primas.

REVISÃO DE ACORDOS INTERNACIONAIS

Os tratados de comercio hoje negociados têm que levar em conta as diferenças no desenvolvimento economico geral e na estrutura do comercio dos países que deles participam. E natural a relutancia na adoção desse novo criterio, por parte de povos que só têm a ganhar com a volta ao livro cambio no comercio mundial. Mas no exame da economia internacional não pode deixar de ser considerada a distribuição mundial dos recursos de bens de produção e da tecnologia, os quais, permutados contra produtos primarios, sem condições compensatorias apropriadas, tenderiam a tornar cada vez mais distantes os grandes paises industriais dos de economia incipiente.

Os principios propugnados pelas nações de economia forte, na elaboração dos acordos comerciais, foram baseados, principalmente, no conceito da reciprocidade na negociação tarifaria e da adoção da clausula incondicional e ilimitada de nação mais favorecida. No entanto, após as negociações realizadas em Londres, Genebra e Havana sob tal signo, surge o Plano Marshall, destinado a favorecer, unilateralmente, o maior bloco das nações que participaram daquelas negociações.

O Plano Marshall é a mais notavel demonstração da necessidade de completar e compensar os acordos comerciais, com largos planos de cooperação economica.

Os deslocamentos causados pela guerra, pelas atuais competições politicas, pelos planos nacionais e regionais de industrialização e pelos planos internacionais de cooperação e reabilitação, têm que ser devidamente considerados em nossas atitudes no exterior e em nossa politica economica interna.

Tudo isso demonstra que se impõe, corajosamente, uma revisão dos acordos ultimamente negociados e da nossa politica comercial. A luz das novas realidades e das novas experiencias.

Aliás, esta revisão não é fenomeno desconhecido nos anais da politica internacional. Quando o grande Roosevelt acabava, em 1933, de ser eleito presidente da Republica dos Estados Unidos da America do Norte, anunciava-se a Conferencia Monetaria Internacional de Londres, figurando em sua agenda, principalmente, a estabilização dos cambios e medidas correlatas. Roosevelt chegou a convidar as delegações dos principais paises participantes da Conferencia para com ele se entenderem, previamente, nos Estados Unidos. Seu proposito era prestigiar, ao maximo, os objetivos do conclave. O inicio da conferencia coincidiu com a sua posse na Presidencia da Republica e com a eclosão da crise bancaria naquele país. Verificou, então, em poucos dias, o preclaro estadista, que sua anterior orientação, inteiramente ditada pelos doutrinadores ortodoxos, não era mais conveniente aos interesses norte-americanos, e deu instruções á Delegação Norte-Americana em Londres para mudar de rumo, fazendo fracassar, assim, a Conferencia, sobre a qual repousavam tantas esperanças mundiais.

Convem aqui relembrar que Roosevelt, responsavel por essa mudança de politica no momento em que sua patria se via a braços com uma premente crise economica, tornou-se, mais tarde, o grande paladino do verdadeiro panamericanismo, pregando a cooperação economica, politica e social aos povos verdadeiramente democraticos.

O Brasil, credenciado pelo seu passado e, especialmente, pelos serviços prestados na ultima guerra, poderia, com autoridade, representando os paises de politica economica pouco desenvolvida, liderar um movimento panamericano, não no sentido de fazer malograr negociações internacionais iniciadas sob um espirito eminentemente construtivo, mas, sim, no sentido de promover a revisão e complementação de todos esses acordos, á luz das realidades vigorantes e da superveniencia do Plano Marshall, que representa, sem duvida, uma etapa revolucionaria na politica economica internacional.

DO PLANO TRUMAN AO PLANO MARSHALL

Cordell Hull, quando ministro dos Negocios Exteriores da União Norte-Americana, acentuava que a politica economica externa de uma nação deve corresponder ás necessidades de sua politica economica interna.

O extraordinario incremento industrial dos Estados Unidos reclama constante ampliação dos seus mercados externos e um crescente suprimento de materias primas essenciais.

A expansão imperialista da Russia Sovietica, além de suas consequencias arrasadoras dos direitos do homem, tal como concebidos e exercidos nas verdadeiras democracias, implicaria na destruição de grandes mercados consumidores e fornecedores, e de outros ainda em estado potencial, indispensaveis, todos, á sobrevivencia de um comercio livre.

O auxilio proporcionado pelo Plano Truman á China, a Persia, á Turquia e á Grecia, traduziu, principalmente, a primeira grande reação norte-americana contra a tentativa de absorção, pela Russia, de bacias petroliferas essenciais aos povos do Ocidente, e contra o fechamento de mercados asiaticos que, pelos seus elevados indices demograficos, constituem fortes possibilidades para as futuras correntes comerciais. Esta reação, que importa numa defesa de quase-fronteiras, mostrou-se desde logo insuficiente, pois surgiram evidentes sintomas da desagregação da Europa Ocidental, pela ausencia da contribuição alemã á economia européia, pela destruição dos capitais europeus investidos no exterior, pelo desgaste e devastação da industria européia em geral, somados a outros numerosos fatores decorrentes da ultima guerra.

O retardamento da reconstrução da Europa estimularia crescente insatisfação de suas populações, rudemente empobrecidas, e propiciaria um grande campo de cultura para as idéias e investidas extremistas. Reconhecia-se, ainda, a impossibilidade do restabelecimento do comercio internacional, sem a decisiva cooperação da parte ocidental do continente europeu, onde se situavam cerca de 300 milhões de produtores e consumidores, de consideravel poder aquisitivo.

Em face de tal realidade sombria, a politica internacional americana evoluiu, surgindo, em nova etapa, o Plano Marshall, destinado a reestruturar a Europa, restaurando, rapidamente, os fatores basicos de suas industrias, de modo a torná-la, como no periodo de pré-guerra, uma solida região economica, capaz de sustentar uma equilibrada estrutura social e politica.

Reconstituida, economica, social e politicamente, ficaria, então, a Europa Ocidental, habilitada a preparar suas armas de legitima defesa contra a invasão politica e militar dos soviéticos. Essa Europa, assim reconstruida, passaria a representar uma primeira linha na defesa da civilização ocidental de que somos todos tributarios espirituais. Para nós brasileiros é particularmente sensivel a restauração do vigor á civilização européia.

Os Estados Unidos, com o Plano Marshall, oferecem ao mundo uma inequivoca prova da larga visão de seus homens publicos. Custeando a recomposição economica da Europa, com uma parte das sobras que, anualmente, se verificam naquela Republica, entre a sua renda nacional e o consumo de suas populações, fortalecem os norte-americanos seus antigos e naturais aliados, para a resistencia contra a pressão soviética, reconstroem o bloco economico com que sempre mantiveram suas melhores relações comerciais e constituem um novo e poderoso fator para garantir a paz mundial.

No decorrer da execução do Plano Marshall manterão elas em pleno emprego, todas as suas atividades, que dia a dia mais se aperfeiçoam pelo incessante avanço da tecnologia.

Recomposta a Europa, terão recuperado, por sua vez, consideravel mercado para muitas de suas exportações. E consolidada a paz mundial terão, de acordo com os idealizadores desse plano, oportunidade e fortalecer os mercados internos da Asia e da América Latina. Nessa reabilitação economica da Europa, a América Latina é convocada para contribuir com matérias primas, produtos agricolas e da industria extrativa.

O PLANO MARSHALL E A AMERICA LATINA

No inicio das discussões sobre o Plano Marshall admitiu-se a hipotese da América Latina, a exemplo dos Estados Unidos, financiar as suas proprias exportações. A América Latina, argumentavam os peritos internacionais, seria amplamente compensada, no futuro, pela recuperação dos mercados europeus, fortes consumidores de suas habituais exportações.

A existencia do Conselho Interamericano de Comercio e Produção, que congrega em seu seio a maioria das grandes organizações produtoras de toda a América, permitiu-nos, um mês após a elaboração do relatorio do Comité de Recuperação Economica da Europa, lançar, em Petropolis, em outubro do ano passado, o primeiro grito de alerta sobre a repercussão desse Plano tal qual estava concebido, na economia e no progresso da América Latina.

Não repetirei aqui todas as conclusões a que chegamos nesse primeiro estudo. Acentuamos nesse trabalho, a impossibilidade material em que nos encontravamos, nós, a maioria dos latino-americanos, de custear as nossas proprias exportações para a Europa. Pedir tal sacrificio, significaria para muitos dos paises da América Latina o mesmo que solicitar a um operario, que percebe um salario já insuficiente para manter as necessidades imprescindiveis de sua familia, que trabalhe, gratuitamente, alguns dias por mês para a reconstrução de habitações de ricos destruidas por uma calamidade publica, sob a alegação de que, uma vez reinstalados, ficariam em melhores condições de manter o ritmo anterior do trabalho operario.

Existiu sempre na opinião generalizada dos europeus e dos norte-americanos grande e notoria incompreensão da verdadeira situação da América Latina. As ciencias antropo-geo-economicas propiciam hoje, porém, aos que desejam estudar as indispensaveis explicações das razões de ser de nossos indices de atraso e de pobreza. Os maiores culpados dessa ignorancia dos povos mais adiantados em relação aos niveis culturais centro e sul-americanos, somos nós mesmos, que não soubemos, até agora, expor, convenientemente, no concerto internacional dos povos, as nossas verdadeiras condições socio-economicas e suas causas, assim como as medidas e o amparo de que necessitamos para o soerguimento das nossas populações.

Se não temos uma definida politica economica interna, como reivindicar, externamente, a cooperação de que carecemos?

O brado de alarme lançado em Petropolis ecoou por toda a America. Nós não nos manifestamos contra a execução do Plano Marshall, que julgamos necessario e indispensavel á restauração de grande parte do trabalho no mundo. As nossas criticas cingiram-se á unilateralidade desse Plano organizado á revelia da America Latina aos desequilibrios em nossa estrutura economica e social que ele iria provocar e ao consequente retardamento de nosso desenvolvimento economico pela manutenção indefinida de nossa estrutura semi-colonial.

A CONFERENCIA DE BOGOTA'

Após a reunião do Conselho Interamericano de Comercio e Produção, tivemos oportunidade de orientar a elaboração de estudos mais detalhados sobre a provavel repercussão do Plano Marshall na America Latina. Presidimos uma Comissão de que participaram representantes da Argentina, Bolivia, Colombia, Cuba e Uruguai, que procederam, em seus paises, a identicos estudos. As conclusões a que chegamos foram oferecidas em recente trabalho, á Conferencia de Bogotá, desastradamente perturbada por agitações, mas que retomou, no rescaldo dos incendios e das depredações, as suas atividades.

Ficou confirmado nesse inquerito que, em sua maioria, os paises latino-americanos não podem financiar as suas proprias exportações. Comprovado ficou ainda que, em numerosos casos, as exportações exigidas da America Latina são superiores ás suas possibilidades e provocarão, ao certo, uma forte inflação interna e o consequente encarecimento da vida de suas populações. Finalmente, em outros casos, essa intensificação reclamada de exportações promoveria, ainda, um deslocamento de fatores de produção, dando a muitos paises uma efemera ilusão de enriquecimento, gravando, posteriormente, as suas depauperadas economias.

Os trabalhos efetuados no Conselho Economico da Confederação Nacional da Industria e no Departamento de Economia da Federação das Industrias do Estado de São Paulo, apresentam uma serie de quadros e de graficos que deveriam ser cuidadosamente examinados pelos nossos homens publicos.

Evidenciamos nessa objetiva investigação, os desesperadores indices de pobreza e depauperamento da maioria de nossas populações, e, ainda, o enorme desgaste que sofreram os nossos equipamentos durante a guerra e os consideraveis prejuizos que experimentaram, com o afundamento de elevada percentagem de nossa frota mercante e com a paralisação do reequipamento, setores basicos para o nosso progresso.

O PROVAVEL ESFORÇO BRASILEIRO

As estimativas que levantamos em torno de nossas provaveis exportações para os paises participantes do Plano Marshall, revelam que o Programa de Recuperação Economica da Europa exigirá de nossa parte imenso esforço para atender á corrente exportadora previsivel.

Considerando-se, de um lado o volume das necessidades dos dezesseis paises do Ocidente europeu, e de outro o ritmo de nossas exportações de pré-guerra para os mesmos paises, podemos afirmar que a exportação brasileira para os paises referidos orça em 401 milhões de dolares anuais, ou 7 bilhões e quinhentos e nove milhões de cruzeiros.

Desse total, representa a exportação da classe de generos alimenticios o principal contingente, com 277,6 milhões de dolares, seguida pela de manufaturas e materias primas com cerca de 112 milhões. Do conjunto de generos alimenticios destaca-se o café, como o principal produto de exportação, seguido pelo cacau em amendoas, arroz e açucar. Na classe de materias primas e manufaturas avultam as exportações de algodão e, em madeiras, preparadas ou não, nossa contribuição deverá atingir 10,3 milhões de dolares.

Muitos desses calculos que estão representados em nossos graficos, são fruto de exaustivas pesquisas, para que chegassemos a uma base real de nossas possibilidades de exportação. Eles representam, em realidade, um indicador dos niveis provaveis de nosso intercambio com os paises participantes uma vez que se basearam nas necessidades européias e nas objetivas possibilidades produtoras nacionais.

Poderiamos ainda alinhar, com referencia a outros paises americanos, dados de suas provaveis exportações. Todos eles, porem, como no caso brasileiro, serviriam, tão somente, para comprovar, ainda mais, a impossibilidade efetiva que temos de prestar á Europa uma ajuda á qual não corresponda, de imediato, uma contra-partida técnico-economica-financeira.

Os proprios idealizadores do Programa de Recuperação Economica da Europa começaram a se convencer da realidade. Já houve, incontestavelmente, uma evolução na politica norte-americana, como se pode deduzir do confronto dos discursos pronunciados em Petropolis por Truman e por Marshall, com as ultimas declarações, em Bogotá do secretario de Estado norte-americano e com a ultima mensagem do presidente dos Estados Unidos ao Congresso.

Nas leis votadas pelo Congresso Americano, relativas ao Plano Marshall, se ainda não estamos isentos de ser convidados para contribuir com o financiamento de nossas exportações, tambem não está claramente solicitado esse sacrificio.

Mas há sérias duvidas acerca da possibilidade de exportação de certos produtos dentre os quais se situam alguns dos nossos, como fumo, açucar e cacau, produtos esses que poderiam, desde logo, aproveitar das exportações do Plano Marshall.

NOVA CARTA ECONOMICA DAS AMERICAS

No trabalho que elaboramos intitulado "Sugestões para uma politica economica latino-americana" e nas conclusões oferecidas pelo Conselho Interamericano de Comercio e Produção realçamos a importancia imediata de uma conferencia, de carater nitidamente economico em que se possa redigir uma nova Carta Economica das Americas, fixando um amplo programa de cooperação, em bases justas e solidas, para o advento de sadio e permanente espirito de panamericanismo.

A ajuda reivindicada pela America Latina teria uma forma bem diversa da que será efetivada á Europa, onde assumirá a forma, sobretudo, de doação, pois o seu reembolso, possivel apenas com manufaturas, não seria desejavel aos Estados Unidos pela perturbação que tais modalidades de pagamento ocasionariam em seu proprio mercado interno.

Trata-se, assim, primordialmente, de reconstituir riquezas pré-existentes.

Para a economia latino-americana esse auxilio seria um adiantamento, com compensações adequadas, para o seu desenvolvimento, a criação de novas riquezas, a mobilização de seus numerosos fatores de produção atualmente existentes em forma potencial.

A America Latina proporcionaria aos capitais e tecnicos estrangeiros que aqui viessem contribuir para a sua expansão economica, uma justa remuneração pelos serviços prestados. Essa retribuição não poderia, porem, tomar a forma dos pagamentos habitualmente feitos, através das formulas e instituições economicas e financeiras atualmente vigentes. Recomendar-se-ia a adoção de uma formula flexivel, capaz de adaptar-se as nossas reais possibilidades e em consonancia com as indispensaveis condições de ordem social e politica.

Não solicitamos dadivas, mas sim cooperação, no sentido amplo e leal que deve ser definitivamente adotado numa verdadeira politica de panamericanismo. Essa cooperação, exercida com o espirito de boa vizinhança construtiva, trará, como resultado, uma justa e coerente compensação para todos que dela participarem.

O que a experiencia mundial nos esta ensinando é que não poderemos resolver os problemas da economia latino-americana sob o criterio rigoroso da aplicação ortodoxa das instituições economicas de vigencia obsoleta.

O momento nacional e internacional exige de todos nós franqueza e lealdade, que são virtudes nas relações exteriores. E esta lealdade e franqueza não devem ser compreendidas como sentimento de humilhação ou de hostilidade, mas sim, como reconhecimento de um imperativo nacional.

Cumpre-nos estar conscientes das nossas necessidades e reclamar, sem timidez, a cooperação economica e tecnica a que temos direito, de acordo com os nossos sacrificios na ultima guerra, com as nossas necessidades normais de crescimento e com o nosso papel na defesa do continente e da democracia. Do contrario iremos ganhando em benemerencia, que cedo é esquecida, enquanto nos retardamos em riqueza, em poder real e em nivel de vida de nossas populações.

As cotas de bens escassos que nos são destinadas não podem ser consideradas como favores, mas devem ser reclamadas de acordo com esses criterios.

A SUPER-ESTRUTURA POLITICA E A INFRA-ESTRUTURA ECONOMICA

A execução do Plano Marshall demonstra, assim, a necessidade de um novo critério, que é, em verdade, revolucionario, em que medidas de ordem politica e de ordem social condicionem a solução de problemas e ordem economica.

Realmente, a marcha normal do desenvolvimento dos povos levaria a desniveis economicos cada vez maiores na órbita internacional, onde os países ricos ficariam cada vez mais ricos e os países pouco desenvolvidos teriam apenas um progresso lento e ilusorio, constituindo-se em focos permanentes de agitações sociais de toda sorte.

O criterio de uma politica de trocas sobre bases rigorosamente economicas, repetimos, tem que ser substituido por outro, de politica de real cooperação, em que se complementem, em estreita harmonia, correções de ordem politica, social e economica.

Assim como a Linha Maginot falseou a situação psicologica da defesa da França, a simples reconstrução da Europa Ocidental funcionará como nova Maginot na defesa da civilização ocidental, pois que os povos da América Latina — elemento essencial para uma defesa em profundidade da manutenção da civilização ocidental em sua plenitude — não poderão suportar, indefinidamente, os baixissimos indices de vida que atualmente usufruem, sendo-lhes, ao mesmo tempo, exigida uma super-estrutura politica e militar, cujo peso eles não podem suster pela debilidade de suas bases economicas. Não considerar essa situação será concorrer para a evanescencia de largo setor da retaguarda. E já tivemos oportunidade de demonstrar, num de nossos ultimos trabalhos, que o custo do aparelhamento da defesa do Continente atribuida aos povos sul-americanos, era superior aos saldos que atualmente oferecem as suas atividades produtoras.

A POSIÇÃO BRASILEIRA

Promulgada e decretada, em 1946, a nova Constituição Brasileira, empossado na Presidencia da Republica do Brasil o eminente general Eurico Gaspar Dutra, e organizadas, em todas as unidades da Federação, as suas Camaras Legislativas, devemo-nos, com vigor, devotar, em beneficio da coletividade, á procura das soluções mais adequadas aos numerosos problemas que exigem nossa atenção.

A ação, vigilante dos nossos poderes publicos já nos libertou da ostensiva atividade dos extremistas que continuamente impedia o exame, em ambiente sereno, de nossas questões fundamentais.

O acordo entre os Partidos, facilitando a indispensavel tregua das controversias puramente politico-partidarias, constitui, sem duvida, elemento valioso para a atuação de nossos homens publicos, que se deve fazer sentir, com a inadiavel rapidez que o momento nacional e internacional está a reclamar.

Devemos ter coragem moral e serenidade de espirito para o estudo objetivo das condições reais de nossa nacionalidade e das de outros povos irmãos em nosso continente, apresentando, nos conclaves internacionais, as nossas legitimas reivindicações, sem vaidades descabidas e sem a sedução das demagogias. A verdade pela verdade. E somente a verdade.

Assim é que, trilhando a larga e clara senda dos reais interesses de nossa Pátria, poderemos assegurar-lhe a posição que lhe compete e a que tem direito irrecusavel na comunhão dos povos livres e civilizados. Praticando esta politica podemos e devemos ter plena fé nos destinos do Brasil.

PROGRAMAS DE RADIO SOBRE MUSICA E CINEMA — O conhecido jornalista Luiz Serrano, que durante a ultima guerra, esteve adido ao "Coordinator Office" Sul Americano, seção de Radio e Cinema, onde organizou varios programas de Radio para a America do Sul, encontra-se presentemente, no Rio, como socio da Sinter Ltda., companhia que representa os discos Capitol com exclusividade para o Brasil. Luiz Serrano está ainda organizando programas de radio com informações de grande interesse sobre musica e colonia cinematografica.

BOTAFOGO, 5 x AMERICA, 3

ZEZINHO (2) NERINO (2), E OTAVIO OS MARCADORES — VENCEDOR O FLAMENGO POR 3 X 2 — BOA EXIBIÇÃO DO BOTAFOGO — NERINO A FIGURA PRINCIPAL — OS DOIS JOGOS DE ONTEM

O Botafogo conseguiu ontem uma limpida vitoria sobre o quadro do America.

Se bem que não contando ainda com todos os elementos efetivos de seu onze, com Nerino na ponta direita e Santos no lugar de Adão alem do deslocamento de Marinho para o lugar de Gerson, conseguiu o alvi-negro derrotar aos americanos por 5 x 3 num jogo que foram, durante todo tempo, superiores.

Já na primeira fase vencia o Botafogo por tres tentos a um, goals conquistados por Zezinho Nerino e Otavio de penalty.

O unico tento dos americanos foi conquistado por Lima aos 39 minutos quando o score já era de 3 x 0.

No segundo periodo o Botafogo marcou mais dois tentos por intermedio de Zezinho e Nerino.

O America quase ao finalizar o encontro conseguiu marcar dois tentos ainda por intermedio de Lima, frutos mais do desinteresse que a turma do Botafogo tomou pelo jogo.

NERINO E ZEZINHO

Deve-se destacar no Botafogo Nerino e Zezinho como dois grandes elementos da dianteira. Alem de marcarem dois tentos cada um, foram elementos de grande valor para o quadro alvi-negro.

OS QUADROS

BOTAFOGO: — Osvaldo; — Marinho e Sarno; — Santos — Nilton II e Juvenal: — Nerino — Geninho — Zezinho — Otavio e Reinaldo.

AMERICA: — Osni; — Alcides e Domicio; — Hilton — Gilberto e Amaro; — Wilton — Maneco — Maxwell — Lima e Esquerdinha.

O JUIZ

Atuou como juiz do encontro o sr. Carlos de Oliveira Monteiro que teve uma atuação aceitavel.

A renda chegou a casa dos 61 mil cruzeiros e a preliminar foi vencida pelo America por 4 x 3.

NÃO HAVERÁ CADEIRAS DE PISTA

SEVERAS MEDIDAS POLICIAIS NOS JOGOS DE FUTEBOL

Realizou-se, ontem, na Delegacia de Costumes e Diversões uma reunião importante, prendendo-se o assunto ao policiamento nos jogos de futebol. Estiveram presentes, alem do dr. Dulcidio Gonçalves, responsavel por aquela delegacia os representantes da Federação Metropolitana de Futebol, srs. Carlos Alberto Peixoto e José Trocoli. A reunião foi longa e foram tomadas medidas de alto alcance.

NOTA OFICIAL

A comunicação oficial da reunião é a seguinte:

a) — Para os jogos que não for solicitado policiamento com a antecedencia minima de 48 horas, não poderá ser fornecido policiamento e a Delegacia não se responsabilizará por qualquer anormalidade que porventura venha a ocorrer.

b) — Em face de não ter havido até a presente data, solução sobre a localização de cadeiras na pista e sua segurança e em vista de ser um local quase dentro do campo, a Policia não permitirá, sob qualquer hipotese a colocação dessas cadeiras, conforme até agora vinha sendo permitido. Afirmando o dr. Dulcidio Gonçalves que a Policia tem obrigação de zelar pela segurança publica.

c) — Não será permitida a permanencia de qualquer pessoa dentro do gramado excepto os jogadores, arbitros, auxiliares, medicos e massagistas.

d) — Que vai ser exercida severa fiscalização na venda de bebidas e solta de fogos.

REUNE-SE HOJE A C. C. P.

VARIOS ASSUNTOS DE ORDEM ECONOMICA SERÃO DEBATIDOS

A Comissão Central de Preços realizará pela manhã de hoje mais uma das suas tradicionais sessões semanais, a fim de discutir e estabelecer o tabelamento do babaçu do feijão preto e dos produtos farmaceuticos.

O CASO DO ARROZ

O retabelamento definitivo do preço do arroz, votado em primeira discussão não será hoje votado em segunda e ultima como se esperava, em virtude de estar o problema sofrendo apreciações dos orgãos especializados da Prefeitura e do Ministério da Agricultura.

O sr. Carlos Afonso de Melo Sobrinho, diretor da Fiscalização do Ministério do Trabalho esteve ontem em entendimentos com o sr. Dulcidio Gonçalves da Delegacia de Diversões, a respeito das atividades desse setor, que estão a exigir a atenção das autoridades fiscalizadoras.

AÇÃO CONJUNTA

Ficou afinal assentado que, a partir da proxima semana, os inspetores do Trabalho juntamente com os agentes da Delegacia de Diversões, promoverão uma campanha reparadora de falhas verificadas no setor, com a repressão dos infratores ás leis trabalhistas e aos regulamentos policiais.

Novo Denfensor do Bangu

Haroldo Soares, do Vitoria, agradou ao Bangu em sua recente excursão ao Espirito Santo e já, ontem, foi pedido o seu passe.

Flamengo, 3 x S. Cristovão, 2

REAGIRAM BRILHANTEMENTE OS RUBRO-NEGROS NO SEGUNDO TEMPO

No campo do Vasco da Gama teve lugar, ontem, o cotejo entre o Flamengo e São Cristovão, em prosseguimento ao Torneio Municipal.

O desenrolar da peleja foi bastante movimentado e no final registrou-se a vitoria dos rubro-negros.

No primeiro tempo as ações foram mais ou menos equilibradas, obtendo vantagem os alvos por 2x1. Depois, a peleja passou a ser mais renhida, notando-se maior combatividade de parte do quadro do Flamengo que, em brilhante reação, adquiriu dois pontos, inclinando o resultado ao seu favor.

OS MELHORES

Analisando os valores em campo, atuaram com mais precisão, destacando-se dos seus companheiros, os seguintes jogadores: Doli, Norival, Farah, Gringo e Jair, do Flamengo e Mundinho, Richard, Torbis, Jarbas e Paulinho, do São Cristovão.

O ARBITRO

O trabalho do sr. Alberto da Gama Malcher, embora com alguns senões, pode ser considerado aceitavel.

1º TEMPO

Esta fase foi iniciada com equilibrio de forças, registando-se a abertura da contagem aos 5 minutos de jogo, com linda cabeçada de Mical, que venceu Doli irremediavelmente.

Reagiu o Flamengo, e depois de perder um tiro livre Jair empatou o jogo com forte chute de fora da area, quando passavam 33 minutos.

Voltou ao ataque o São Cristovão e Souza batendo um penalty, de "hands" de Beto dentro da area, marcou o segundo tento sãocristovense.

2º TEMPO

Os rubro-negros reiniciaram a luta dominando e aos 9 minutos, recebendo um passe de Gringo, a peleja voltou a ser empatada por intermedio de Tião.

Passavam 15 minutos quando Durval em bom estilo adquiriu o terceiro ponto do clube da Gavea.

No final da peleja o juiz expulsou Magalhães por desrespeito a sua pessoa.

OS QUADROS

Jogaram assim formados os quadros:

FLAMENGO: — Doli; — Miguel e Norival; — Vaguinho — Beto e Farah; — Luizinho — Gringo — Durval — Jair e Tião.

S. CRISTOVAO: — Joel; — Mundinho e Torbis; — Richard — Geraldo e Souza; — Nelsinho — Paulinho — Mical — Jarbas e Magalhães.

A PRELIMINAR

O Falmengo venceu o cotejo preliminar pela contagem de 5 x 2.

A RENDA

A renda foi de Cr$ 49 105,00.

BOX NAS AREIAS DE COPACABANA

Disputa-se Domingo o Campeonato de Estreantes — Espetaculo Gratuito

É justo prever-se que resultará em um novo êxito para a Federação Metropolitana de Pugilismo, a rodada inicial do Campeonato de Estreantes de 1948, certame que será disputado por cerca de 110 novos amadores.

Torna-se desnecessario ressaltar o entusiasmo que reina nos clubes filiados á F.M. de Pugilismo, com a realização dessa competição, e não poucas equipes foram preparadas para arrebatar ao C. R. Vasco da Gama a hegemonia que já conseguiu no pugilismo carioca.

Os amadores do America F. Clube, São Cristovão, Flamengo, 84 Boxing, Vasco da Gama, Madureira, Velo Helenico, Rio Boxing, aguardam com ansiedade o momento de subirem ao ring para deixar patenteado o progresso alcançado pelo box carioca.

LOCAL E HORARIO

A rodada inicial será realizada na Praia de Copacabana, em frente ao Copacabana Palace, com inicio marcado para ás 15 horas.

ESPETACULO GRATUITO

Os combates de que constam a rodada inicial do Campeonato de Estreantes, serão realizados em local aberto ao publico isto é, em plena Praia de Copacabana, serão assistidos gratuitamente.

S. PAULO HOMENAGEARÁ O PRESIDENTE DO C. N. D.

Quando por ocasião do banquete oferecido no Rio de Janeiro, ao dr. João Lira Filho, em regozijo pela sua escolha para secretario das Finanças do Distrito Federal, muitos dos seus amigos desta cidade vieram a Capital da Republica tomar parte naquela manifestação de apreço.

Inesperadamente, foi a representação de São Paulo solicitada a usar da palavra tendo sido designado para falar o sr. Enio Juvenal Alves, que em oportuno improviso, endereçou à sra. Lira Filho, delicada saudação, solicitando-lhe transmitisse a seu esposo que a melhor homenagem dos esportistas de São Paulo, seria recebe-lo nesta capital, onde procurariam patentear-lhe o muito que lhe devem.

Aceito agora o convite, conforme comunicação recebida, as Federações Paulistas de todos os desportos, organizadas em Comissão sob a presidencia do sr. capitão Silvio de Magalhães Padilha, diretor do DEESP, resolveram homenagear no proximo dia dois de maio, o sr. presidente do CND, oferecendo-lhe um banquete, para o qual desde já podem ser enviadas adesões ás sedes das entidades.

Cruzeiro e Fluminense Jogarão Sábado Próximo

Foi pedida permissão para a disputa do jogo interestadual entre o Fluminense e o Cruzeiro, de Minas Gerais, na tarde de depois de amanhã, nas Laranjeiras, em comemoração do "Dia do Trabalho".

SUPREMACIA DO WATER-POLO BANDEIRANTE

Os Paulistas Venceram os Cariocas Por 10 a 4

O ultimo prelio de water-polo entre cariocas e paulistas que é parte integrante da Semana Olimpica, promovida pelo Departamento de Esportes, teve por desfecho outra vitoria expressiva dos bandeirantes.

Como aconteceu com o primeiro encontro, os paulistas voltaram a triunfar por uma contagem estravagante, já que venceram pelo escore de 10 a 4.

Alcides foi o escorer da noitada tendo assinalado 7 tentos. Os demais artilheiros foram Gregorut (2) e Zaparoli dos locais e Lourenço, José Roberto, Valter e Edison dos cariocas.

Os quadros atuaram com as seguintes organizações:

PAULISTAS: Brescia, Fillelini e Schall; Havelange, Gregorut, Alcides, Caropreso e (Zaparoli).

CARIOCAS: Jaidir; Gepp e Edison; Içsaac (Cula); Valter, Zé Roberto e Lourenço.

Atuou a partida o sr. Aldo Daprá, da Federação Paulista de Natação.

Em S. Paulo a Delegação Carioca de Ciclismo

Seguiu ontem para São Paulo a delegação carioca de ciclismo que participará do Torneio Olimpico. A representação carioca está assim constituida:

Chefe — Gastão Teixeira; Tecnico — Helio Costa; Corredores — Alvaro da Costa, H. Quaglio, Osvaldo de Almeida e Colino Bois; Fundistas: O. Martinelli, Pio Pinheiro, Pedro Martins, Juvenal Carvalho e Valdir Rodrigues.

A Preliminar do Jogo Flamengo x C do Rio

As equipes do Banco Delamare e do Banco Industrial Brasileiro farão a preliminar do domingo proximo em Madureira onde se baterão o Flamengo e o Canto do Rio.

Reaparecerá o Tribunal de Justiça

Quatro Profissionais Serão Julgados Amanhã

Na reunião de amanhã, do Tribunal de Justiça, deverão ser julgados os seguintes jogadores profissionais, todos por terem infringido as leis disciplinares da Federação Metropolitana de Futebol.

Os referidos jogadores, já indiciados pelo sr. Abraim Tebet auditor do orgão de justiça, são os seguintes: Tião, do Flamengo e Adão, do Botafogo, ambos expulsos de campo por mutua agressão, Sodré, do Canto do Rio, expulso de campo por aplicar jogo violento e Esquerdinha, do Olaria, acusado de jogo violento por um delegado.

Tambem o S. Cristovão foi indiciado por incluir jogadores sem condições de jogo.

Embarcarão os Bi-Campeões Universitários

Os bi-campeões de 1943 e 44 do futebol universitario carioca irão a Porto Novo, Minas Gerais. Enfrentarão dia 1.º de maio, Dia do Trabalho, o Esporte Clube Santa Maria e no dia 2, o forte conjunto do Ciap F. C..

Os futuros medicos receberão grandes homenagens do sindicato medico local.

Reune-se Hoje o Conselho Deliberativo do Tijuca T. C.

Será realizada hoje, em segunda e ultima convocação, a assembléia do Conselho Deliberativo do Tijuca Tenis Clube, na qual se discutirá o relatorio da Diretoria, seguindo-se a discussão e votação do balanço do exercicio findo, quer do parecer da comissão Fiscal, quer do Conselho Administrativo. Na ultima parte, a assembléia se ocupará dos demais interesses sociais.

O Presidente do D D. E. Seguiu Para São Paulo

O general Edgar Amaral, secretario geral do Ministerio da Guerra e presidente do Departamento de Desportos do Exercito, seguiu ontem á noite, para a capital paulista, a serviço deque le Departamento.

Em consequencia, passou a responder pelo expediente daquela Secretaria, cumulativamente com as suas funções normais, o coronel Djalma Dias Ribeiro, chefe do gabinete. Em companhia daquele oficial general tambem seguiu o capitão Continentino Dias Ribeiro, ajudante de ordens.

Em "O Demônio de Paris" Revive Um Episódio Shakespeareano!

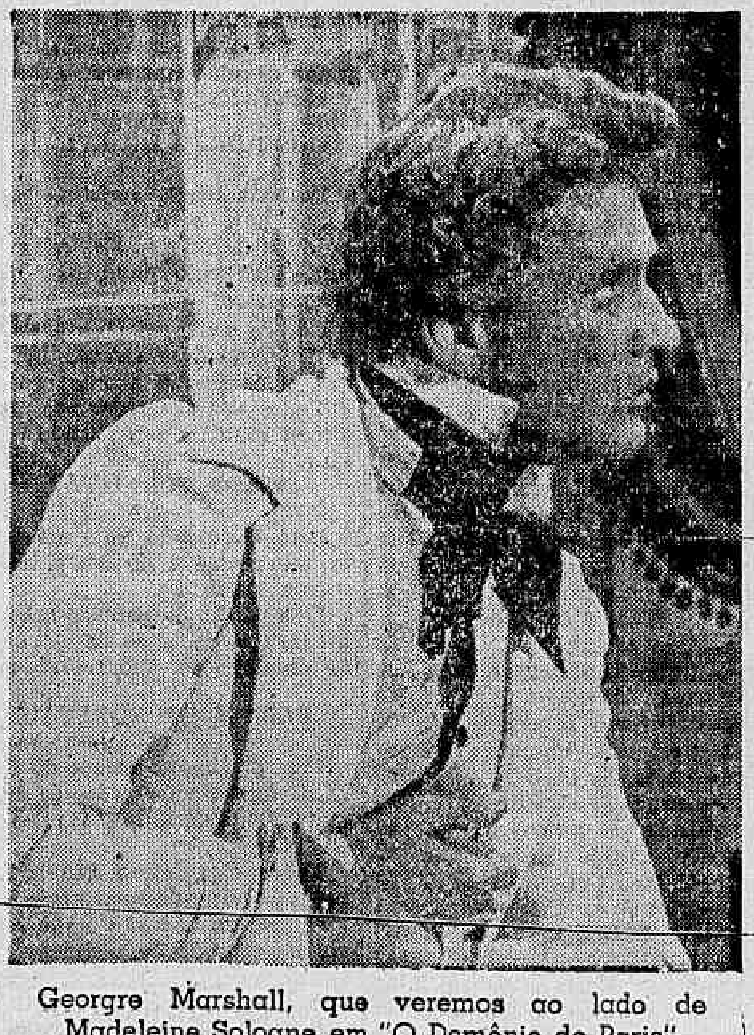

Georgre Marshall, que veremos ao lado de Madeleine Sologne em "O Demônio de Paris"

Em "O demonio de Paris" (Vautrin), a super-produção da França Filmes que o cine Pathé vai apresentar a partir de segunda-feira proxima, aparecem pela primeira vez juntos Madeleine Sologne e Georges Marchall, formando uma dupla que haverá de entusiasmar pela semelhança de valores artisticos, e pelo harmonioso conjunto que compõem no aspecto fisico. Ambos jovens, ruivos, traços finos de fragil beleza em Madeleine, a silhueta flacida, de passos lentos, suaves; a figura varonil, de porte rigido, o caminhar elegante, o rosto apaixonado, em Georges Marchall. Na historia de "O demonio de Paris" (Vautrin), como os classicos amantes Romeu e Julieta, tambem Luciano (Georges Marchall) e Esther (Madeleine Sologne) encontraram-se, depois de tantas desilusões, sós e distantes da mesquinhez alheia. Como os célebres personagens Shakespeareano, tambem eles buscaram a solução dos seus problemas amorosos, na solidão intima do sonho sem amanhecer. "O demonio de Paris" (Vautrin) oferece, pois, o desenrolar de uma bonita historia de amor, em meio ás aventuras sensacionais de Vautrin, o velhaco mais famoso que Paris já conheceu, personagem vivido pelo genial Michel Simon.

CHOQUE DE SENSAÇÃO NO ESTÁDIO CARIOCA

Defrontar-se-ão Tatu e Manuel de Oliveira — As Outras Lutas de Hoje Pela Temporada de Catch

Prossegue hoje a Temporada Internacional de Luta Livre no Estadio Carioca. A atração do espetaculo de logo mais será o confronto entre o invicto lutador brasileiro Tatu e o campeão português Manoel de Oliveira.

Luta de sensação na qual os dois contendores empregar-se-ão o maximo para sagrar-se vencedor. Reina intensa expectativa em torno deste choque devendo acorrer numeroso publico ao Estadio da avenida Passos.

BOLSA AO VENCEDOR

A empresa atendendo a uma exigencia de Oliveira, estipulou que a renda de hoje será dada ao vencedor, além de um premio extra de 10.000 cruzeiros ao lutador que obtiver o triunfo.

O PROGRAMA

Amadores: Gorila x Chocolate em 2x5x1. — Cobra x Antonio em 3x5x1. — Baianinho x René em 3x5x1. Profissionais: Rubens x Chocolate em 4x5x1. — Kostolias x Kid I em 4x5x1. Semi-final: Mesnik x Cabo Verde em 2 rounds de 10 minutos por 2 de descanso. Final: Tatu x Oliveira em 3 rounds de 10 minutos por 2 de descanso.

MOREIRA DA FONTE x BOGNI, A FINAL DE HOJE NO METROPOLITANO

Estrearão Dois Lutadores Brasileiros

Uma noitada das mais interessantes, de luta livre — vale tudo — terá lugar hoje no Palacio Metropolitano dos Esportes, na avenida Beira Mar, proximo o aeroporto, em prosseguimento á disputa do certame de preparo e seleção de valores para a disputa do Torneio Mundial de Luta Livre, a ser realizado no proximo mês.

AMADORES NA PRELIMINAR

Duas interessantes preliminares entre amadores abrirão o espetaculo de hoje. Na primeira Az de Ouro enfrentará Passarinho e na segunda Ponchito dará combate a Gato Bravo.

Iniciando a parte referente aos profissionais, Monassa fará a sua estréia enfrentando Carlos Aurichio. Esta luta deverá apresentar boa movimentação e Monassa terá oportunidade de demonstrar o que realmente vale, pois terá um adversario rapido, combativo e violento.

A primeira semi-final reunirá o estreante Tanque Herrera e o chileno Ming.

Na 2.ª semi-final Gorila (espanhol) enfrentará o australiano Kanguru.

A luta final assinalará o reaparecimento do lutador português Moreira da Fonte, contra o italo-argentino Aldo Bogni. Uma luta que poderá proporcionar um excelente espetaculo pela movimentação, violencia e técnica dos contendores.

Clubes Em Debito Com a CBD

A C.B.D. tendo tido conhecimento de que em Recife, promovido pelo Santa Cruz F. C. vai ser realizado entre 2 e 10 de maio proximo, um Torneio de Football, com a participação de clubes filiados a outras federações, resolveu chamar a atenção destas filiadas de que seus clubes estão proibidos de jogar em Recife, porque a Federação Pernambucana de Desportos, apesar de reiteradas reclamações da CBD até hoje não tomou nenhuma providencia deixando de pagar porcentagens de jogos interestaduais, realizados naquela cidade, em abril, julho e setembro de 1947, contra clube da Paraiba (volleyball), Fluminense e Flamengo (football), porcentagens estas que atingem a quase vinte mil cruzeiros.

Contratos Homologados Pela FMF

A F.M.F. registrou, ontem, os contratos do Mundinho, do São Cristovão, Pirilo, do Botafogo e Enguiça, do Bonsucesso.

TREINAM HOJE OS VETERANOS CARIOCAS

No Gramado do S. Cristovão — Os Convocados

No gramado de Figueira de Melo, os Veteranos Cariocas treinarão hoje a tarde contra um quadro de aspirantes do São Cristovão. O ensaio está marcado para ás 16 horas e a direção dos azes do passado pede por nosso intermedio, a presença da Bispo. — Ananias, — Eduardo — Caruru — Araton — Galego — Ludovico — Dadu — Ernesto — Cito — Dodô — Afonsinho — Ivan — Mosquera — Agricola — Demostenes — Nelinho — Bianco — Chagas — Merola — Gama — Enes — Moreno — Souto — Gradim — Esquerdinha — Silvio Pinto — Almeno — Carola — Mota — Batista — Vivi — Palmer e demais titulares.

Convidados os Tenistas Brasileiros a Jogar na Polonia

O ministro das Relações Exteriores, acaba de enviar a C. B. D. um oficio por ele recebido da Legação do Brasil em Varsovia, convidando a equipe brasileira que presentemente está disputando a "Copa Davis" para realizar umas partidas amistosas, naquela cidade, a convite do "Klub Sportowy Pogon".

Dr. Pereira Valle
CLINICA GERAL E DE SENHORAS
CARMO 6, S. 608 — 2as. 4as. 6as. de 15 ás 17 hs. — Fone 42-4547

ANEMIA - CLOROSE
DEBILIDADE GERAL
CONVALESCENÇA
HEMOGLOBINA
GRANADO

Alfaiate Voronoff
Faz do terno velho, novo, virando pelo avesso; tambem conserta e reforma roupa. Executam-se costumes de casimira e brim a feitio.
Rua da Alfandega, 260-sobrado

TERNOS
Vendemos casimira e linho desde 150 cruzeiros
LAVRADIO, 21

PARA OS CABELOS
Use e não mude
JUVENTUDE ALEXANDRE
Dá vida, mocidade e VIGOR AOS CABELOS

HAMDAM PREJUDICOU SERIAMENTE GARBOSA!

HOMENAGEM DESCABIDA

PEDRO DANTAS

Entre as mais recentes resoluções da Comissão de Corridas, figura a de dar a uma "prova especial" a ser realizada em breve, a denominação de "Constantino Pinto Coelho". Houve quem entendesse que era uma justa homenagem a um proprietario de condição social modesta e coração bonissimo, qualidade que fez com que seu enterro fosse acompanhado por grande multidão, em verdadeira consagração popular.

Tudo isso é incontestavel, bem o sabe o cronista, que conheceu pessoalmente o proprietario de Matarazzo e de Fariseu, titular da jaqueta laranja, braçadeiras e boné pretos, tantas vezes vitoriosa em provas das mais significativas.

Tudo isso é incontestavel, mas nada disso justifica a estranha atitude do Jockey Club, ao prestar essa homenagem. Porque, antes de ser proprietario, e dominando essa condição, o homenageado do Jockey Club era sabidamente, declaradamente, e nunca deixou de ser, banqueiro clandestino, de corrida se jogo de bicho, atividades de onde provinham os seus recursos.

Essa era a sua profissão: banqueiro de bicho e "bookmaker". E Constantino Pinto Coelho nunca o ocultou, nunca fez disso a menor reserva; pelo contrario, dizia-o leal e abertamente. Ali nas especiais, ao tempo em que os clandestinos frequentavam essa tribuna, era á vista de quem quisesse que os seus agentes lhe prestavam contas e informações sobre o desenvolvimento do jogo recebido e lhe ouviam as instruções para descarga em defesa da banca. Na cidade, era uma verdadeira fortaleza que abrigava as listas de bicho e os contraventores perseguidos.

Quaisquer que tenham sido, pois, as virtudes pessoais desse proprietario, sua bondade e generosidade, sua dedicação ás corridas de cavalos, nem por isso deixa de ter sido, acima de tudo, um profissional da contravenção. Diante disso é que se pergunta á ilustre Comissão de Corridas: tem cabimento a homenagem que houve por bem prestar?

DECLARAÇÕES DO JOQUEI LUIZ RIGONI EM S. PAULO — "TERIA GANHO DOMINGO, NÃO FOSSE O CONTRATEMPO — "A FORÇA É HELIACO, NÃO SE PODE NEGAR" — ACRESCENTOU O FREIO PARANAENSE

S. PAULO, 28 (Do correspondente) — Um jornal desta capital publicou hoje declarações sensacionais do jóquei Luiz Rigoni sobre a egua Garbosa Bruleur, que muitos consideram a maior adversaria de Heliaco.

Foram estas as palavras do citado piloto:

— "Garbosa Bruleur foi derrotada no Grande Premio "Frederico Lundgren" porque sofreu serio contratempo durante a prova, prejudicada pelo seu companheiro Hamdam. Acredito que a minha pilotada seria a ganhadora da prova não fosse prejudicada. Garbosa Bruleur ostenta impecavel forma e, tenho certeza, cumprirá atuação destacada no Grande Premio "São Paulo". A força é Heliaco, não se pode negar. Mas em pista de grama sêca, a filha de Tintoreto não fará má figura e estará no final entre os primeiros".

Rigoni, pelo visto, não acredita no Hamdam. Quanto ao serio contratempo que Garbosa sofreu no Grande Premio "Frederico Lundgren", nada nos consta. Tivemos ocasião de ler todos os comentarios da imprensa carioca. Nenhum fez referencia ao contratempo alegado pelo jóquei paranaense.

Enfim, se Rigoni falou, é porque houve mesmo alguma coisa de anormal? Logo que obtivermos esclarecimentos, remeteremos correspondencia.

COMO ELES VINHAM...

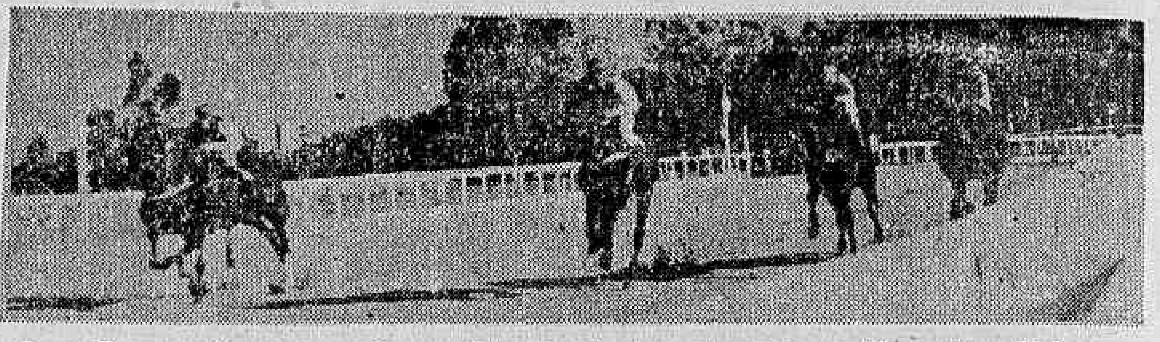

1. — Logo após o pique de partida, de dentro para fora: Hematite, Helper, Urutú, Highland e Caxambú

2. — Em frente ás gerais, Velanie galopa, seguida de Amaralina, Aldebaran, Oleander por fora e Oraida em último, junto á cerca

VINGARÁ A DUPLA HELÍACO-EMPEROR

OPINIÃO QUASE UNANIME DOS PROFISSIONAIS DE CIDADE-JARDIM

S. PAULO, 28 (Do correspondente) — Os profissionais de Cidade-Jardim, com rarissimas exceções, apontam a dupla Heliaco-Emperor como um "descanso", Carmelo Fernandez, José Nascimento, Pierre Vaz, Adolfo Bernardino, todos estão descrentes do Hamdam, em consequencia da dificil vitoria obtida pelo neto de Pharos sobre Hainan aí na Gávea.

Celestino Gomes, entretanto, mantem-se tranquilo, confiando plenamente no sucesso do "crack" absoluto dos "três anos".

VÁRIAS

BOLETIM MENSAL

Por intermédio do seu diretor, sr. José Lauro da Costa Pereira, recebemos o ultimo Boletim Mensal do Stud Book Brasileiro.

Otimamente impresso, esse boletim é um repositorio de boas informações para os nossos carreiristas.

ASSOCIAÇÃO DE CRONISTAS DESPORTIVOS

CONCURSOS DE PALPITES — TURFE

Com o resultado da corrida realizada domingo ultimo, ficou sendo a seguinte a classificação dos concorrentes inscritos nos concursos abaixo:

1—Ivan Moutinho 52-82
2—Isac Moutinho 51-79
3—Raimundo Chaves .. 51-79
4—Juraci de Araujo.. .. 47-76
5—Manfredo Liberal .. 44-67
6—A. Corrêa 42-68
7—Nestor C. Pereira .. 43-67
8—Daniel J. Fontoura .. 42-66
9—Otavio S. Carvalho .. 43-65
10—Gerson Cordeiro 42-65
11—J. L. C. Pereira .. 43-62
12—Heitor de Oliveira .. 35-61
13—Luiz O. Belo 39-60
14—A. Bastos 38-59
15—F. Morais Cardoso .. 35-57
16—Emanuel Salgado .. 34-53
17—Henrique M. Porto .. 40-54
18—Pascoal L. Davidovich 36-53
19—Teofilo B. Pereira .. 35-53
20—Armando Lima 31-53
21—João Loques 33-51
22—M. Vale Junior 27-46
23—Lafayette Bitencourt.. 24-45

Taça "A Noite"

1—Isac Moutinho 68
2—Raimundo Chaves 68
3—Ivan Moutinho 68
4—Manfredo Liberal 58
5—Nestor C. Pereira 56
6—Heitor de Oliveira 55
7—Juraci de Araujo 54
8—Luiz O. Belo 53
9—A. Corrêa 53
10—Gerson Cordeiro.. 53
11—Daniel J. Fontoura .. 53
12—A. Bastos 52
13—Otavio C. Carvalho .. 52
14—J. L. Costa Pereira .. 51
15—F. Morais Cardoso 50
16—Henrique M. Porto 49
17—Pascoal L. Davidovich 47
18—Emanuel Salgado 46
19—Armando Lima 45
20—M. Vale Junior 44
21—Teofilo B. Pereira .. 41
22—João Loques 43
23—Lafayette Bitencourt .. 31

VÃO ATUAR EM S. PAULO

Com destino á capital bandeirante foram embarcados ontem os animais Carolina, Du Barry e Djuti, estes dois ultimos ainda inéditos.

Todos eles, que se encontram aos cuidados do entraineur Moisés de Araujo, vão atuar futuramente em Cidade-Jardim.

EMBARCAM HOJE

Os jóqueis Osvaldo Ulôa e Emygdio Castillo, respectivamente pilotos de Heliaco e Hamdam, no G. P. "São Paulo" seguirão hoje para a capital bandeirante.

Já amanhã, esses bridões chilenos deverão aprontar aqueles cracks rivais.

SEGUIRÃO DE AVIÃO

Por via aérea, serão embarcados hoje para S. Paulo, os animais Multiple, Explosiva e um outro, cujo nome não nos recordamos.

Noutro avião, com o mesmo destino, seguirão tambem Ganges, Três Pontas e Marrocos.

Todos eles vão atuar nas proximas reuniões em Cidade-Jardim.

"VIDA TURFISTA"

Está circulando hoje a revista especializada do nosso turfe "Vida Turfista".

Essa edição do popular hebdomadario é dedicada ás corridas de domingo em Cidade-Jardim.

PARA A REPRODUÇÃO

Com destino ao Estado do Paraná, foram embarcados os animais Dominó, Clips, Dantes e Chapada.

Todos eles foram adquiridos pelos Serviços de Remonta e Veterinaria do Exéricto e vão servir na reprodução.

Pelele Ganhou Cinco Em Dezenove

S. PAULO, 28 (Do correspondente) — Pelele, o "sombrinha" do Grande Premio "São Paulo" é um filho de Airoso de bela estampa. No Uruguai, seu país de origem, venceu cinco pareos em dezenove apresentações, demonstrando predileção pelos tiros alentados.

Pelele trabalhou suave na pista de grama, fazendo somente um exercicio de reconhecimento.

Heliaco Está Com Uma Pata no Gelo!

S. PAULO 28 (Do correspondente) — A estirada de Heliaco na manhã de ontem agradou. O invicto passou 3.000 metros em 205", facil. Nos ultimos duzentos metros o Hugo Molina lhe deu rendas. E Heliaco "voava"!

Apesar de estar galopando com disposição, o campeão dos campeões recebe diariamente aplicações de gelo em uma das juntas, a fim de evitar que um mal antigo do filho de Saphinha se alastre. Medida de precaução apenas, pois Heliaco nada sente quando galopa.

Aqui, o invicto é o franco favorito.

Clarão na Frente de Hamdam

S. PAULO, 28 (Do correspondente) — Na Brasserie, onde é grande o movimento turfista (Esquina do Pecado em S. Paulo) presenciei ontem uma aposta audaciosa de um jogador que só vai na certa.

Após acalorada discussão, o cidadão a que nos referimos propôs ao outro, uma aposta de Clarão na frente de Hamdam, adiantando que o filho de Seventh Wonder iria apanhar boné!...

As Proximas Reuniões na Gavea

1.° PAREO — 1.300 mts. — Cr$ 22.000,00 — Destinado para aprendizes de 3.ª categoria — Jangada 54, Norma 54, Hibernia, Nhambiquara 56, Ben Hur 55, Cetrana 54, Juventa 54, Gret Peter 56 e Tusca 54.

2.° PAREO — 1.800 mts. — Cr$ 15.000,00 — Chachim 60, Blue Rose 50, Armada 53, Estherita 50, Ajo Macho 53 e Combativo 60.

3.° PAREO — 1.500 mts. — Cr$ 20.000,00 — Garimpa 50, Mister X 52, Dumbo 54, Rio Negro 56, Dianteira 52, El Rey 54 Phoenix 56 e J'attendrai 52.

4.° PAREO — 1.800 mts. — Cr$ 28.000,00 — Diamant 54, Heleno 53, Royal Kiss 58, Fine Champagne 50, Bongy 52 e Fontainebleau 58.

5.° PAREO — 1.500 mts. — Cr$ 30.000,00 — Irerê 55, Polidor 55, Corrientes 55, Hudson 55, Icaro 55, Ariel 55 Jarina 53, Never Fails 55, Mefisto 55, Oportuna 53, Alfinete 55, Jaraguna 53, Caoré 55 e Agua Maninha 53.

6.° PAREO — Classico Nove de Maio — 1.600 metros — Cr$ 60.000,00 — Pista de grama — Hastapura 54, Isloti 59, Hematite 58 e Hulha 59, Coari 52, Aldean 53, Varsovia 55, Iheta 55, Evelyn 55, Luva 52 e Diagonal 61.

7.° PAREO — 1.400 mts. — Cr$ 25.000,00 — Areado 52, Telefonema 52, Guatapará 56, Moema 54, Jaguarão Chico 54, Guido 52, Formação 54, Monte Carlo 54 Folia 50, R'olil 54, Malato 56, Escudo 58, Flexa 54 e Sanguenolth 50.

Pareos dos bettings: 5.°, 6.° e 7.°.

CORRIDA DE NOVE DE MAIO

1.° PAREO — 1.000 mts — Cr$ 35.000,00 — Oraida 54, Aldebarã 54, Ventania 54, Majol 54 e Inicial 54.

2.° PAREO — 1.300 mts. — Cr$ 22.000,00 — Juliana 50, Iguara 52, Inferior 52, Raio 52, Cerro Claro 52, Guapeba 50, Apoteose 54, Izarari 58, Thelina 56, Catalina 50, Nativo 58, Heroico 52 e Acarape 56.

3.° PAREO — 1.000 m's. — Cr$ 35.000,00 — Lord Polar 54, Maco 54, Jaguarão 54, Angelus 54, Zodiaco 54, Bombom 54, Vulcano 54, Edunio 54 e Brown Boy 54.

4.° PAREO — 1.600 mts. — Cr$ 25.000,00 — Hypnos 56, Mavilis 56, Jaez 56, Heracles 56, Disca 54, Justo 56, Dixie 54, Chapada 54, Iheta 54, Magistrada 54 e Huri 54.

5.° PAREO — 1.400 mts. — Cr$ 30.000,00 — Fontana 53, Poeta 55, Itaquatiá 53, Ilmenita 53, Leviana 53, Jandaya 53, Guanumbi 55, Mayling 53, Lorca 55, Anhuma 53, Bayeux 53, Cauteloso 55, Segundito 55 e Abdin 55.

6.° PAREO — Grande Premio Marciano de Aguiar Moreira — 2.400 mts. — Cr$ 200.000,00 — Palmeira 55, Carinhosa 55, Epopeia 55, Varsovia 55, Lombardia 55, Ipiranga 55, Distraidinha 55, Kahena 55, Hellen 55 e Hastapura 55.

7.° PAREO — 1.400 mts. — Cr$ 28.000,00 — Porungo 55, Champion 54, Nacarado 53, Maestro 54, Carnavalesca 57, Maran 50, Galhardo 52, Caxambu 52, Bordoneo 58, Sambura 50 e Highland 50.

Pareos dos bettings: 5.°; 6.° e 7.°.

RAINHAS DA VELOCIDADE EM SENSACIONAL ENCONTRO!

DESDENHADA E SANSONELA NUM "PEGA" EM 1.200 METROS — AMEAÇADO O "RECORD" DA DISTANCIA

S. PAULO, 27 (Do Correspondente) — O sexto pareo da sabatina, marcará o esperado encontro de Desdenhada e Sansonela, as Rainhas da Velocidade do Rio e São Paulo.

Em pista seca, ninguem duvida cairá o "record" da distancia.

E' o seguinte o programa da reunião:

1º PAREO — A's 13 horas — Cr$ 80.000.00 — Cr$ 9.000.00 — Cr$ 4.500.00 — Cr$ 3.000.00 — Distancia: 1.400 metros:

		Ks.
1	Cacioblem	58
2	Diplomata	58
3	Beatriz	57
4	Ben Lembrada	57
5	Feudal	57
6	Flag	57
7	Falseta	56
8	Fragatinha	55
9	Iriz	55
9	Tachira	55

2º PAREO — A's 13.30 horas — Cr$ 30.000.00 — Cr$ 10.500.00 — Cr$ 6.000.00 — Cr$ 3.000.00 — Distancia: 1400 metros:

		Ks.
1	Belmar	58
2	Clarim	58
3	Five Stars	58
4	Indômito	58
5	Ivahy	57
6	Caciotauro	57
7	Lampeão	57
8	Piazote	57
9	Sua Alteza	57
10	Ervo	56
11	Irmo	56
12	Irsala	56
13	Vinho Bom	56

3º PAREO — A's 14.05 horas — Cr$ 40.000.00 — Cr$ 12.000.00 — Cr$ 6.000.00 — Cr$ 3.000.00 — Distancia: 1.400 metros:

		Ks.
1	Felis	56
1	Marselha	55
2	Katurrita	56
3	Reprise	56
4	Urbeja	56
5	Hestia	55
6	Virginia	55
7	Faloaz	54
8	Sorose	53
9	Miss Taipa	52

4º PAREO — A's 14.40 horas — Cr$ 50.000.00 — Cr$ 12.000.00 — Cr$ 6.000.00 — Cr$ 4.000.00 — Distancia: 1.800

		Ks.
1	Pury	58
2	Horus	57
2	Boa Noite	55
3	Havaiana	56
3	Denodado	55
4	Neblina	56
5	Xavante	56
6	Blindado	55
7	Cometa	55
8	Uriel	55
9	Decantada	53

5º PAREO — A's 15.15 horas — Cr$ 25.000.00 — Cr$ 17.500.00 — Cr$ 10.000.00 — Cr$ 5.000.00 — Distancia: 1.000 metros:

		Ks.
1	Aladim	55
2	Buzaid	55
3	Fradique	55
4	Hastaluego	55
4	Help	53
5	Idolo	55
6	Jupiter	55
7	Kaki	55
8	Looping	55
9	Artuelja	53
10	Atomica	53
11	Deriva	53
11	Segunda	53
12	Dirce	53
13	Riguecirosa	53

6º PAREO — A's 15.55 horas — Cr$ 80.000.00 — Cr$ 24.000.00 — Cr$ 12.000.00 — Cr$ 8.000.00 — Distancia: 1.200 metros:

		Ks
1	Musico	59
2	Preambulo	59
3	Royal Statute	59
4	Desdenhada	57
5	Sansonela	57
6	Wager	57
7	Good Boy	55
7	Hulha	53
8	Marrocos	55

7º PAREO — A's 16.35 horas — Cr$ 40.000.00 — Cr$ 14.000.00 — Cr$ 8.000.00 — Cr$ 4.000.00 — Distancia: 1.500 metros:

		Ks.
1	Abanero	55
1	Herdade	53
2	Aprumado	55
3	Diluvio	55
4	Chodó	55
5	Coran	55
6	Coreo	55
7	Harem	55
8	Hidalgo	55
9	Intruso	55
10	Italtuba	55
11	Kent	55
12	Roudel	55
13	Aleluia	53
14	Dona Boa	53
15	Hederéa	53
15	Xalimar	53

8º PAREO — A's 17.15 horas — Cr$ 30.000.00 — Cr$ 10.500.00 — Cr$ 6.000.00 — Cr$ 3.000.00 — Distancia: 1.500 metros:

		Ks
1	Gasogenio	58
2	Guarany	58
2	Passo Livre	57
3	Flautim	58
3	Dona Metalica	54
4	Tres Pontas	58
5	Pobre Velho	57
6	Aclamada	56
7	Archote	56
8	Bilu'	56
9	Manduba	56
10	Triangulo	56
10	Tamboatá	54
11	Adoração	55
12	Marrela	55
13	Vicenta	55
13	Bouquita	54
14	Frota	54

My Baby Ganhou os 2 Mil Guinéos

LONDRES, 28 (U. P.) — O cavalo baio My Baby, de propriedade do Marajah de Boroda, venceu por pequena diferença o Classico de Dois Mil Guinéos corrido na distancia de uma milha, em New Market. Até agora My Baby já levantou em premios 14.142 libras esterlinas.

A vitoria de My Baby foi a segunda para as cores do Marajah Boroda no referido classico. Pilotou o vencedor o jóquei Charley Smirke. O segundo colocado, que chegou a menos de cabeça de My Baby foi The Cobblen, de propriedade do tenente coronel Gilles Loder. Enquanto My Baby vinha na frente, junto á cerca interna, The Cobblen atropelou por fora na reta.

My Baby venceu quase que de ponta á ponta, sendo perseguido na primeira parte do percurso por Pride of India e Minster Lovell. Somente na altura dos 800 metros perdeu My Baby a ponta, por alguns instantes, para Pride of India, muito solicitado pelo seu piloto.

O vencedor assinalou 95 segundos e quatro décimos para a distancia da milha (1.609 metros).

DETECTIVES PARTICULARES

Descoberta de paradeiros, informações comerciais, investigações pessoais, AGENCIA LYNCE LTDA — Rua dos Invalidos, n.º 20 — Tel.: 22-1435

FÁBRICA DE ESTOFOS DE LUXO

Grupos em couro para escritorio, Cortinas e Passadeiras, Consertos e Reformas

Monteiro Varão & Cia.

RUA JOAQUIM PALHARES, 79 — F.: 28-9916

Felippe Miranda Rosa

ADVOGADO

RUA DO CARMO, 49 — 2.° — TELS. 43-8096 e 23-1064

TERRENOS A LONGO PRAZO

SEM ENTRADA INICIAL AO PREÇO BAIXO DE CR$ 4.000,00 PAGOS EM 60 PRESTAÇÕES E COM POSSE IMEDIATA

Vendemos magnificos lotes situados entre as Estações de MIGUEL COUTO, Linha Rio D'ouro, e AMBAÍ, Linha Auxiliar, com projeto de eletrificação; ótimas estradas de rodagem, tambem proximas á nova Estrada Rio-São Paulo (Variante já em construção). Futura séde de Distrito. Agua e luz. Zona saudavel e muito habitada e com construções modernas, comercio bem adiantado. VALORIZAÇÃO RAPIDA E SEGURA. Tratar na SOCIEDADE TERRIAL CONSTRUTORA SOTÉC LTDA. — Av. Rio Branco, 137 — 10.° andar — sala 1.011 (Edificio Guinle) Telefone 23-0476.

A. T. B.

AGENCIA TURFISTICA BRASILEIRA

Caixa Postal 2197

Rua Mexico, 164, s. 61

RIO DE JANEIRO

End. Teleg.: FAMIRANDA

TEMOS PARA VENDER:

PARA CORRIDAS:
31 animais nacionais
31 ofertas do exterior

PARA CRIAÇÃO:
24 animais nacionais
29 ofertas do exterior

Se VS quiser comprar, procure-nos: se desejar vender, ofereça-nos

Agentes em Londres, Paris, Roma; Buenos Aires; Montevidéu; Los Angeles; Nova York, Lexington (Kentucky).

VASTO PLANO DE SABOTAGEM PARA

(Conclusão da 1ª pagina)

só motor numa pista.

Em face do ocorrido, aquele chefe militar interpelou o aviador, que declarou tratar-se sem duvida de sabotagem, pois tinha encontrado desfreado o tubo de gasolina e aberta uma torneira, escapando liquido em grande abundancia. Antes o avião alçar vôo o mecanico-chefe fez revisão, nada encontrando de anormal.

O fato foi imediatamente comunicado ás altas autoridades da Aeronautica, que tomaram desde logo energicas providencias para apuração do ocorrido.

Após o chefe do Exercito haver recebido a comunicação acima, esteve no seu gabinete em demorada conferencia sobre o assunto o coronel aviador Henrique Fleiss, chefe do gabinete do ministro da Aeronautica.

PORTO ALEGRE, 28 (Asapress) — Informam da cidade de Rio Grande, que foi encontrado um engenho no paiol do Exercito, naquela cidade. O estranho dispositivo, que se parece com um petardo, está sendo examinado pelas autoridades militares. O coronel Lopes Costa, comandante da guarnição daquela cidade, tomou varias providencias, inclusive sobre o envio do engenho para esta capital. Tudo indica que se trata de uma bomba de retardamento.

OUTRO COMUNISTA QUE ABANDONA AS FILEIRAS DO PARTIDO

Membro Dirigente do P. C. B., Arrepende-se de Sua Linha Politica — Declarações Oportunas

Leôncio Dias

Noticiamos ontem o repudio de um adepto comunista á sua doutrina, por considerá-la absurda e incompetente com o nosso sistema democratico. Agora surge outro comunista, praticante que, a despeito de toda a propaganda vermelha, decidiu por livre e espontanea vontade divorciar-se inteira e completamente do seu Partido. Trata-se do membro dirigente do PCB, Leoncio Dias, ex-secretario da Celula Ribeiro da Silva e lider prestista em Itajo onde reside á rua Carolina Franco, sem numero.

DECEPCIONADO COM O PARTIDO

A sua decepção foi tamanha ao inteirar-se dos segredos das artimanhas de seus colegas, que Leoncio Dias resolveu afastar-se de tão nefasto convivio. Como membro do PCB só experimentou dissabores, verificando a tempo que tudo dentro do Partido era bem diferente do que proferiam a plenos pulmões os oradores demagogos na ansia de impressionar as massas.

— "Daqui para o futuro — acrescentou Leoncio — pretendo me dedicar tão somente aos meus afazeres e cuidar da familia, pois estou convencido de que as atividades atuais do Partido Comunista são prejudiciais aos interesses do Brasil.

Em seguida frizou que não prosseguiria membro de uma instituição que não vacilava em cometer a mais variada sorte de sabotagens pela nação afora, alheia a todo sentimento humano, na mais crua insensibilidade aos deveres civicos.

Suas declarações foram testemunhadas por varios jornalistas acreditados junto do gabinete do chefe de Policia.

A RÚSSIA E A SITUAÇÃO POLÍTICA DO MUNDO

NA GUANABARA O "DEL NORTE"

Procedente de Nova Orleans, aportou ontem á Guanabara o navio norte-americano "Del Norte", conduzindo para esta capital 21 passageiros.

Entre aqueles destacou-se o sr. Eurico Penteado, que vem de representar o Brasil recentemente na Delegação Brasileira, junto as Nações Unidas.

Falando a reportagem, salientou que a Russia está provocando situações graves de ordem politica, não só com todo o mundo, mas principalmente com os Estados Unidos, á quem vem apresentando pontos de vistas absurdos.

Tambem referindo-se a questão atual da Palestina, disse-nos o sr. Eurico Penteado, que a mesma encontra-se em situação dificil de ser resolvida.

O "Del Norte" que partiu ontem ás ultimas horas da tarde, trouxe ainda, para o Rio um grande carregamento, constituido de 1.700 sacos de farinha de trigo, bem como, duas ambulancias.

Absolvido o Operario Mario Tavares

O JULGAMENTO DO FORUM DE DUQUE DE CAXIAS

Com uma grande assistencia, realizou-se no Forum de Duque de Caxias, o sensacional julgamento do operario Mario Marcelino Tavares, mais conhecido por Mario Tavares, acusado de haver assassinado barbaramente a pauladas, o individuo Didino de tal, quando o mesmo procurava roubar-lhe a companheira, Maria de Lourdes.

O juiz Miguel Piron, procedido o sorteio do Conselho de Sentença, deu a palavra ao promotor Otelo Gonçalves, que, a evidencia dos autos, chamou a atenção dos jurados para o perigo que correria a coletividade, se fosse concedida a liberdade para Mario Tavares, que praticara um crime com requintes de perversidade e contra um homem indefeso.

Em seguida o patrono do acusado, o advogado Tenorio Cavalcanti, iniciou a defesa tendo com argumentação segura destruido todas as alegações do representante do Ministério Publico e provado que Mario agira em defesa do seu lar e de sua honra. Replicou o promotor, tendo o advogado de defesa treplicado.

Ás 20 horas terminaram os debates tendo o Conselho de Sentença absolvido o acusado por 5 votos contra 2, homologando a tese de legitima defesa sustentada pelo advogado Tenorio Cavalcanti.

Dr. Américo Caparica
Clinica Médico Cirurgica
Consult. R. Visconde do Rio Branco, 31 — Tel. 42-2056
Diariamente das 16 ás 19 hs
Res. Rua Paulo de Frontin 103.2. — Tel. 32-1875

Dr. Newton Motta
Médico
DOENÇAS DE SENHORAS — OPERAÇÕES — PARTOS
Consultorio: Av. Rio Branco 128 s/515
TEL. 43-6108
Consultas das 9 ás 12

ADVOCACIA TRABALHISTA
NAPOLEÃO FONYAT
Carmo, 65-4.º — 43-8158

Diario Recreativo

CONCURSO DE PENTEADOS — A ATRAÇÃO DO DIA 1º DE MAIO NA "ESTUDANTINA"

Manoel e Lima, diretores da "Estudantina Musical", "dancing" situado á Praça Tiradentes n. 71, 1º andar realizarão na tarde de sabado, 1º de maio, em homenagem ao Dia do Trabalho, uma grande festa dançante.

Como atrações para essa "matinée" haverá um otimo "show" e interessante concurso de penteados. Valiosos premios serão entregues as damas vencedoras dos 1º, 2º e 3º lugares.

PASSEIO MARITIMO

A "Ala dos Periquitos" e o "Grupo do Café" promoverão no proximo domingo magnifico passeio maritimo pelos pontos mais pitorescos da Guanabara.

A excursão será feita a bordo do navio "Mocanguê" que contornará as ilhas do Governador, Paquetá, Brocoió etc. Uma orquestra da qual fazem parte varios elementos do radio nacional tocará durante todo o passeio, animando as danças.

Os convites para esse passeio maritimo podem ser procurados com o sr. Aurolino, no 6º andar da Caixa Economica, á Avenida 13 de Maio, ou com os srs. Hermes e Helio, á rua 1º de Março n. 35, 2º andar.

CONCESSÃO UNICA DO GOVERNO DA REPUBLICA

LOTERIA FEDERAL DO BRASIL

Contrato celebrado com o Governo da União em 20 de Janeiro de 1945, e averbado em 30 de Janeiro de 1946, na conformidade do Decreto-Lei 6.259 de 10 de Fevereiro de 1946

PREMIO MAIOR

324.ª Extração — Cr$ 1.500.000,00 — Plano S

Lista da extração de QUARTA-FEIRA, 28 DE ABRIL DE 1948

Nesta LISTA não figuram por extenso os numeros premiados pela terminação do ultimo algarismo, mas figuram os premiados pelos finais duplos do 2.º ao 3.º premios

Os bilhetes são litografados em papel branco, tinta azul fundo laranja e numeração preta na frente, com a inscrição: Extração em 28 de Abril de 1948, ás 14 horas

6.211 PREMIOS — ATENÇÃO: VERIFIQUEM A TERMINAÇÃO SIMPLES DE SEUS BILHETES — 6.211 PREMIOS

Premios	CR$	Premios	CR$	Premios	CR$	Premios	CR$	Premios	CR$
0		2849	350,00	5678	500,00	8248	350,00	11149	350,00
26	5.000,00	2858	350,00	5698	500,00	8249	350,00	11158	350,00
48	350,00	2866	350,00	5748	350,00	8258	350,00	11166	350,00
49	350,00	2871	500,00	5749	350,00	8266	500,00	11248	350,00
58	350,00	2930	500,00	5758	350,00	8266	350,00	11249	350,00
66	350,00	2948	350,00	5766	350,00	8320	500,00	11258	350,00
95	500,00	2949	350,00	5805	3.000,00	8348	350,00	11266	350,00
148	350,00	2958	350,00	5811	500,00	8349	350,00	11283	500,00
149	350,00	2966	350,00	5848	350,00	8358	350,00	11288	2.000,00
153	500,00	**3**		5849	350,00	8366	350,00	11312	1.000,00
158	350,00	3048	350,00	5858	350,00	8448	350,00	11338	500,00
166	350,00	3049	350,00	5866	350,00	8449	350,00	11348	350,00
248	350,00	3058	350,00	5901	2.000,00	8458	350,00	11349	350,00
249	350,00	3066	350,00	5948	350,00	8466	350,00	**11358**	**100.000,00 RECIFE**
258	350,00	3148	350,00	5949	350,00	8518	500,00	11358	350,00
266	350,00	3149	350,00	5958	350,00	8548	350,00	11366	350,00
325	500,00	3158	350,00	5966	350,00	8549	350,00	11426	500,00
348	350,00	3166	350,00	5995	500,00	8551	500,00	11448	350,00
349	350,00	3208	1.000,00	**6**		8558	350,00	11449	350,00
358	350,00	3212	500,00	6008	500,00	8566	350,00	11458	350,00
366	350,00	3234	500,00	6022	1.000,00	8648	350,00	11466	350,00
448	350,00	3248	350,00	6046	500,00	8649	350,00	11475	500,00
449	350,00	3249	350,00	6048	350,00	8658	350,00	11511	1.000,00
450	500,00	3258	350,00	6049	350,00	8666	350,00	11522	1.000,00
458	350,00	3260	500,00	6058	350,00	8675	500,00	11548	350,00
466	350,00	3266	350,00	6065	500,00	8734	5.000,00	11549	350,00
548	350,00	3318	350,00	6066	350,00	8748	350,00	11558	350,00
549	350,00	3349	500,00	6135	500,00	8749	350,00	11566	350,00
558	350,00	3319	350,00	6148	350,00	8758	350,00	11587	1.000,00
566	350,00	3358	350,00	6149	350,00	8766	350,00	11648	10.000,00
607	500,00	3360	350,00	6158	350,00	8848	350,00	[illegible]	[illegible]
613	500,00	3448	350,00	6166	350,00	8849	350,00	[illegible]	[illegible]
648	350,00	3449	350,00	6227	500,00	8858	350,00	[illegible]	[illegible]
649	2.000,00	3455	500,00	6248	350,00	8866	350,00	[illegible]	[illegible]
649	350,00	3458	350,00	6249	350,00	8948	350,00	[illegible]	[illegible]
658	350,00	3466	350,00	6258	350,00	8949	350,00	[illegible]	[illegible]
[illegible]	[illegible]	3548	350,00	6266	350,00	8958	350,00	[illegible]	[illegible]
[illegible]	[illegible]	3549	350,00	6296	500,00	8966	350,00	[illegible]	[illegible]
[illegible]	[illegible]	3558	350,00	6340	1.000,00	[illegible]	[illegible]	[illegible]	[illegible]

[illegible]

Premios maiores:

17228	1.500.000,00	Cruzeiros — RIO
17227	37.500,00	Aproximação
17229	37.500,00	Aproximação
35048	300.000,00	Juiz de Fóra
26566	200.000,00	RIO
11358	100.000,00	RECIFE
36049	50.000,00	S. PAULO

Todos os numeros terminados em 8 têm Cr$ 250,00

O ESCRITORIO Á RUA SENADOR DANTAS Nº 84, ESTARÁ ABERTO PARA PAGAMENTOS TODOS OS DIAS UTEIS, DAS 9 ÁS 11 ½ E DAS 13 ½ ÁS 16 HORAS, EXCETO NOS DIAS FERIADOS.

A ADMINISTRAÇÃO PAGARÁ O VALOR QUE REPRESENTEM OS BILHETES PREMIADOS, DURANTE OS PRIMEIROS 6 MESES DA RESPECTIVA EXTRAÇÃO, AO SEU PORTADOR, E NÃO ATENDERÁ RECLAMAÇÃO ALGUMA POR PERDA OU SUBTRAÇÃO DE BILHETES.

NO CASO DO PREMIO MAIOR CABER AO NUMERO 1, SERÃO CONSIDERADOS COMO APROXIMAÇÕES O IMEDIATAMENTE SUPERIOR E O ULTIMO DOS MILHARES QUE JOGAREM; SENDO SORTEADO O ULTIMO, SERÃO APROXIMAÇÕES O IMEDIATAMENTE INFERIOR E O PRIMEIRO ISTO É, O NUMEDO 1.

AS EXTRAÇÕES PRINCIPIAM ÁS 14 HORAS

324.ª EXTRAÇÃO — Pela Concessionaria: Sociedade Civil de Concessões Federais—DOMINGOS DEMARCHI — HEITOR DIAS PALHARES — O Fiscal do Governo ODILON DA SILVA CONRADO — 324.ª EXTRAÇÃO

4 FERIDOS NUM ENCONTRO DE CAMINHÃO COM POSTE

Ontem, cerca das 21 horas, trafegava pela Estrada do Mato Alto, em Campo Grande, o caminhão chapa 78.5.15, dirigido pelo motorista José Romão Batista Filho, branco, de 49 anos de idade, domiciliado á Estrada da Tijuca, 315, em Jacarepaguá.

Ao tentar desviar-se de um caminhão do Exército que trafegava em sentido contrario, foi de encontro a um poste, saindo feridos, em consequencia, os seguintes trabalhadores: Rodrigo Francisco, branco, de 48 anos de idade, residente á Estrada da Tijuca 2.950; Alfredo Camilo dos Santos, branco, de 49 anos de idade, solteiro, domiciliado á Estrada da Tijuca, 2.950; Domingos Freire Barbosa, branco, de 49 anos de idade, residente á Estrada da Tijuca s/n. e Antonio Marçal, branco, de 36 anos de idade, residente á Estrada da Tijuca, 456.

As vitimas foram socorridas no Hospital Rocha Faria e as autoridades do 28.º distrito tomaram as providencias cabiveis no caso.

A Equitativa é a única que proporciona sorteios trimestrais em dinheiro aos seus segurados

Diario Carioca

A Equitativa dos Estados Unidos do Brasil opera em tôdas as modalidades de seguros de vida há cinquenta anos

ANO XXI — RIO DE JANEIRO. QUINTA-FEIRA, 29 DE ABRIL DE 1948 — N.º 6.085

SUSPENSAS AS AULAS NO INTERNATO DO PEDRO II POR CAUSA DAS INTOXICAÇÕES

ATRIBUI O DIRETOR TODA A CULPA À SUPERALIMENTAÇÃO

NÃO FOI O PRIMEIRO CASO, NA MESMA SEMANA — PROMETE O MINISTERIO APURAR AS RESPONSABILIDADES — OS "COMANDOS" JÁ HAVIAM SIDO CONVOCADOS

O Gabinete do Ministro da Educação emitiu ontem uma nota anunciando as providencias tomadas para corrigir os defeitos que deram causa á intoxicação de numerosos alunos do Internato do Colegio Pedro II.

CONTRADIÇÕES

O diretor do Internato do Colegio Pedro II, por sua vez, concedeu entrevista a um vespertino, na qual procura atribuir a intoxicação alimentar coletiva a um simples caso de super-alimentação. Esta hipotese é contraditoria não só pela nota do Ministerio como pelo laudo medico.

A NOTA MINISTERIAL

E o seguinte o texto da nota do Gabinete do ministro da Educação:

"Conforme publicado nos jornais de ontem, verificaram-se no Internato do Colegio Pedro II, na noite de terça-feira, 48 casos de intoxicação alimentar de natureza branda, os quais, pelo numero avultado, excedente da capacidade da enfermaria do Internato, obrigaram a solicitação do auxilio do Pronto Socorro.

Como no domingo houvessem tambem ocorrido alguns casos, em menor numero e igualmente de natureza benigna, o diretor do Internato comunicou o fato ao sr. ministro da Educação e Saude, o qual determinou as seguintes providencias:

a) suspensão das aulas até o proximo domingo, autorizando os internados com familia nesta capital a se retirarem para as suas residencias durante este prazo;

b) designação pelo Departamento Nacional de Saude Publica de um medico especializado e pelo Departamento de Administração de um funcionario da Divisão de Material para, conjuntamente, procederem a uma verificação das condições das instalações, material e generos alimenticios, sendo de notar que a maior parte do equipamento já se acha substituida, em virtude das providencias anteriormente tomadas pelo Ministerio.

Apesar de que a firma fornecedora da alimentação teve o seu contrato adjudicado em concorrencia publica promovida pelo Departamento Federal de Compras, o Ministerio da Educação e Saude tem atuado e continuará a atuar com o maximo rigor para que sejam por ela cumpridos os compromissos contratuais, especialmente as exigencias de natureza higienica, sendo de esperar que fatos, como o ocorrido, cujas causas ou responsabilidades serão devidamente apuradas, não se reproduzam."

EXPLICAÇÃO DO DIRETOR

O sr. Jurandir Pais Leme, diretor do Internato na explicação fornecida á reportagem disse que no sabado ultimo, tendo os alunos ido ás suas casas, em visita ás familias, como normalmente se faz, muitos deles sentiram efeitos de uma intoxicação alimentar. Ao voltarem ao colegio, na segunda-feira, verificando que muitas haviam sido as vitimas do mesmo mal, recusaram-se a tomar qualquer alimento.

Disso se originou uma greve da fome generalizada recusando-se todos os internos a aceitar o jantar, malgrado haver o proprio diretor feito uma preleção para convencê-los de desistir de sua atitude.

A SUPER ALIMENTAÇAO

— No almoço de terça-feira — diz o sr. Pais Leme — os alunos, esfaimados por causa do jejum guardado no dia anterior, teriam almoçado demais, disso resultando o fato de se haverem sentido mal. Essa tese singular foi gostosamente esposada pela firma Santos Martins & Cia., que fornece as refeições causadoras da intoxicação.

49, 48, OU 47

Interessante é notar ainda, que a Assistencia forneceu uma lista de 47 alunos socorridos. O Ministério em sua nota, cita 48 casos de intoxicação. O diretor do Internato, por sua vez, fala em 49 vitimas.

OS "COMANDOS"

Cumpre lembrar, ainda que as más condições alimentares do Internato do Colegio Pedro II já haviam sido denunciadas anteriormente aos "Comandos Sanitarios" da Prefeitura, que pretenderam até invadir a jurisdição do Ministério da Educação para visitarem a cozinha do Internato, o que foi obstado primeiro pelo diretor do Ensino Secundário e depois pelo proprio ministro. No mesmo dia o sr. Clemente Mariani esteve no Colegio, tendo ordenado as providencias a que se refere a nota do seu Gabinete.

UMA CASA DE RÁDIOS E UMA LAVANDERIA DESTRUIDAS PELO FOGO NO CATETE

PREJUIZOS TOTAIS — DUAS FAMILIAS DESABRIGADAS — BOMBEIROS, POLICIA E CAUSAS PROVAVEIS

Cerca das 20 horas de ontem irrompeu um incendio no predio n. 199 da rua do Catete destruindo completamente todas as instalações internas do edificio.

Compareceram ao local, dando combate ás chamas, socorros dos postos de bombeiros da praça São Salvador, Humaitá e Central.

CASAS COMERCIAIS DESTRUIDAS

Foram atingidas e destruidas pelas chamas a Lavanderia Francesa, propriedade do sr. Oscar Hausner, residente á rua 2 de Dezembro, 35 e Casa Electro Bendix, de Cristiano Chaves, firmas comerciais localizadas no pavimento terreo do predio.

O primeiro andar, igualmente destruido, era residencia do sr. Daniel Cosme que ali morava com sua esposa, d. Maria Patrocinio Cosme e 5 filhos menores.

PREJUIZOS

Os prejuizos das casas comerciais, como da familia do sr. Daniel foram totais. Segundo o que conseguimos apurar a Lavanderia Francesa, que está segurada em Cr$ 300.000,00, possuia sob sua guarda, para lavar ou passar, roupas avaliadas em mais de duas vezes o valor do seguro.

D. Maria de Lourdes, gerente da lavanderia e ali residente com sua familia, que encontramos presa de forte crise de nervos perdeu todas as suas economias ou sejam Cr$ 30.000,00 em moeda corrente e 20 mil em joias. A casa de radios que se diz estar segurada em 500 mil cruzeiros sofreu danos identicos aos demais.

CAUSAS PROVAVEIS — POLICIA

O delegado Ari Leão esteve no local ouvindo os proprietario e moradores do predio sinistrado. D. Maria de Lourdes julga que o incendio foi causado por haver alguem da casa de radios deixado um ferro de soldar ligado. O predio 199 pertence á senhora Sofia Wilmam.

Bombeiros trabalhando no predio 199 da rua do Catete

OUTRO JORNALISTA AGREDIDO PELA RÁDIO-PATRULHA

Manuel Sanches Queiroz, jornalista da Imprensa Nacional, estudante de Direito, residente á rua Senador Pompeu, n.º 2, foi agredido, a socos na noite de ontem, pelo motorista do carro R.P.-5, no Largo do Machado. Contou-nos o jovem que se achava em frente a estação de bondes aguardando condução quando ali chegou o veiculo da Radio Patrulha. O motorista desceu e mandou-o andar. Na ocasião que ele explicava o motivo de sua permanencia naquele local recebeu violento soco no maxilar superior esquerdo. Antes que pudesse esboçar qualquer gesto de defesa, deu-lhe o truculento policial uma "chave" e o atirou dentro do automovel, declarando ir leva-lo para a Policia Central. Entretanto, isso não foi feito pois, em meio a viagem, Manuel Queiroz identificando-se conseguiu o relaxamento da prisão.

O estudante que recebeu curativos no Posto Central de Assistencia apresentou queixa ao delegado Ari Leão no 4.º Distrito Policial.

Felix Michel, o fugitivo da "Ilha do Diabo"

Assaltado na Estrada da Gávea Um Fugitivo da "Ilha do Diabo"

O MOTORISTA AGIU DE COMUM ACORDO COM O CASAL

O fugitivo da "Ilha do Diabo", Felix Michael Sandaly, francês, de 48 anos de idade, solteiro, fabricante de linguiças, domiciliado á rua Nova n.º 10, em Santa Cruz, ás ultimas horas da madrugada de anteontem resolveu embarcar num automovel, depois de combinar o preço de Cr$ 200,00 com o motorista.

Quando o veiculo chegou em Cascadura, o motorista, atendendo o sinal de um casal, parou. Então o homem, alegando que áquela hora seria dificil conseguir uma condução, conseguiu que o motorista os mandasse embarcar. Entretanto, a mulher sentou-se no banco de trás, onde se encontrava Michel, e o "marido", no banco da frente, ao lado do "chauffeur". Sem perda de tempo, a mulher, que era de côr branca e trajava um vestido azul, começou a conquistar Michel. Este não perdeu tempo e, indiferente á presença do "marido", começou a trocar beijos e abraços com a referida mulher.

AGREDIDO E ASSALTADO

Seduzido pela linda mulher, Michel não se apercebeu que o auto havia tomado outro rumo. Trafegava, agora, para Jacarepaguá e não para Santa Cruz. Subitamente, parou o auto e, juntamente com o casal, puxaram o passageiro para fora e depois de agredi-lo, carregaram-lhe a carteira contendo a importancia de Cr$ 1.200,00, sem contar os Cr$ 200,00 da viagem que foram entregues ao motorista.

NA POLICIA

Somente ás 6 horas da manhã Michel recobrou os sentidos. Estava na Estrada da Gavea. Então dirigiu-se para a delegacia do 1.º distrito, onde narrou todo o ocorrido ao comissario de serviço, o qual iniciou diligencias para identificar os assaltantes.

A Light Quer Vender

O ministro da Guerra, no requerimento em que a Companhia de Carris, Luz e Força do Rio de Janeiro Limitada, pede autorização para vender estoque excedente da dinamite estrangeira, exarou o seguinte despacho: Autorizo a venda dos detonadores desde que seja pago o restante dos direitos aduaneiros.

O CRIME

Polícia Federal

TIMBAUBA

Os atos de sabotagem que se vêm praticando em varios pontos do país, com uma constancia de pasmar, estão a exigir serias e imediatas providencias por parte do Governo.

O incendio no paiol da 4.ª Região Militar, em Juiz de Fora; a explosão no deposito e paiol do 5.º Batalhão de Engenharia, no Paraná; os dois incendios na Fabrica de Mascaras de Bonsucesso, nesta capital; os incendios no deposito de dinamites da Vila Militar; a tentativa de destruição do paiol de Deodoro, contra o qual foi projetada uma locomtiva; o incendio do quartel do 15.º Regimento de Infantaria, na Paraiba; a recente destruição de cinco pavilhões do Deposito Central de Material Belico do Exercito, em Deodoro; a tentativa de destruição do Deposito de Material Belico da Marinha, onde foi encontrada uma granada defensiva sem os respectivos elementos de segurança; a tentativa de descarrilamento de um trem superlotado de operarios, na estação de Magno e agora o atentado de que iam sendo vitimas o comandante da 7.ª Região Militar e o seu Estado Maior, demonstram á sociedade que uma trama terrivel foi organizada e está sendo posta em execução com o intuito de lançar o panico no país.

Para se opôr ás atividades criminais dos inimigos do Brasil, que estendem por todo o territorio nacional seus tentaculos subversivos, não dispõe o Governo de um orgão especializado, que tenha atuação em todos os recantos do país, que tenha capacidade técnica e competencia juridica para intervir imediatamente todas as vezes que periclitar a ordem publica, que possa funcionar com toda a independencia, sem peias de qualquer especie, que, finalmente, tenha poderes especiais para investigar, comprovar e processar todos os atos contrarios aos altos interesses nacionais.

Este orgão seria a Policia Federal. Nos moldes do B. I. F., dos Estados Unidos, subordinada diretamente a Presidencia da Republica, para que maior fosse a sua projeção, a Policia Federal teria a seu cargo, ainda, a campanha contra entorpecentes, a repressão á falsificação de dinheiro, selos e estampilhas e a entrada de clandestinos no país e bem assim a guerra ao contrabando e á greve.

Sem um orgão central especializado, com irradiação por todos os recantos do país, dispondo de elementos materiais e pessoais de alta valia, jamais se fará um serviço capaz de desarticular completamente a trama sinistra que os inimigos do Brasil têm organizado com tanta calma e habilidade.

Que os nossos legisladores pensem bem no caso, meditem nos efeitos salutares que teria a Policia Federal e quanto antes adotem a idéia, dando assim ao Governo os meios de que tanto necessita para combater a onda de crimes que vem se esprafando por toda a Nação e pondo em perigo a sua propria estabilidade.

Doente e Com 8 Filhos

Para a inditosa senhora Rosita F. de Sá, residente num barracão sem numero, da rua Seci, em Turiassu, que tendo perdido o marido, encontra-se doente, e com oito filhos menores para sustentar, recebemos um auxilio de Cr$ 100,00, de um generoso leitor.

Com mais essa remessa, eleva-se a Cr$ 1.060,00, os auxilios enviados para Rosita, que se encontram na gerencia deste jornal á sua disposição.

Congratulações

A ESQUINA DA SORTE

VENDEU ontem os bilhetes numero

17.228

1º e 3º premios da Loteria Federal, Habi-

26.566

com 200 mil cruzeiros, respectivamente, 1º e 2º premios da Loteria Federal. Habilite-se, portanto, ao 1 milhão e 500 mil cruzeiros de segunda-feira nos infaliveis balcões da

ESQUINA DA SORTE

OUVIDOR C/1.º DE MARÇO

VÁRIOS FATOS POLICIAIS

ACIDENTE

O operario Francisco Rocha Bento, brasileiro, branco, de 37 anos de idade, solteiro, residente á rua Olimpio de Melo n. 475, quando tentava tomar ontem um bonde linha "Barão de Mesquita, conduzido pelo motorneiro regulamento 7.791, Abel Cristo Fernandes Moreira, na rua Mariz e Barros, esquina da rua Professor Gabizo, caiu e teve o braço direito decepado pelas rodas do reboque n. 1.510.

A vitima foi recolhida por uma ambulancia e internada, em estado grave, no Hospital de Pronto Socorro.

O comissario de serviço na delegacia do 15.º distrito policial, registrou o fato.

Dr. Gilvan Torres

Impotencia — Doenças do Sexo e urinarias — Pré-nupcial — Assembléia 98, sala 72 — Telefones: 42-1071 — 9 ás 1' e 15 ás 19 horas.

A 1º de Maio a Contra-Proposta dos Empregadores

SERIA DE 30 E 40% O AUMENTO

O sr. João Daudt de Oliveira apressa as negociações para a concessão do aumento de salarios nos comerciarios antes do inicio do mês vindouro.

Acredita-se que a contra-proposta dos patrões venha a publicidade no "dia do trabalho", e que seja razão para satisfações da classe.

Diz-se que o aumento será concedido pelos patrões nas bases de 30 e 40%, sendo estes ultimos para os que percebam menos de Cr$..... 700,00.

COMPRAR POR MENOS E' HUMANO! MAS, POR MENOS QUE NA insinuante E' HUMANAMENTE IMPOSSIVEL